

**GMm  
1631**

- 11 años en el Hospital  
81 Señor a la **29**  
madre  
S.M.M.  
1759  
en ambos  
82 Maniateros  
83 Primitos deben sujar a  
83 May. repuebla por la ma  
83 May. si se comprehende en  
man

- 84 Elhasa y la puede tarar  
sacion hecha por el hasa  
84 Matrimonio otorgado en  
G.N.M. 1634  
con  
84 Matrimonio para 14 vala  
dinero de la habuacion  
84 Matrimonio que se celebra  
ca. 4 y el numero reboca





BIBLIOTECA

EDUARDO DE MARIATEGUI

II.<sup>o</sup>

ESTE TABLA

*1.ª vez.*

AL GLORIOSO  
SAN FRANCISCO  
XAVIER,  
APOSTOL DE LAS INDIAS,



**R**ACTICA muy co-  
munes, de quien  
da, ñ repite à la  
luz publica alguna  
obra, buscar un  
Protector, que asegure el  
logro de su fin; y es muy pro-  
prio, que para conseguirlo,  
se procure elegir aquel en  
quien

quien ; no solo concurren las  
mas elevadas prendas , sino  
tambien , que por inclinacion,  
ò profesion le sea agradable  
la materia del Libro. El de la  
*Guia de Caminos* , que escrito  
en Lengua Francesa , y tradu-  
cido en la Española , se publi-  
cò en el año de mil setecien-  
tos y cinco , buelve oy por  
mi disposicion à imprimirse.  
El fin para que se traduxo , fue  
el de facilitar , y assegurar ( con  
la noticia de las sendas que se  
deben seguir , y malos passos,  
que es necesario evitar ) los  
viages de los que corren la  
*Posta* , yà sean Personages de  
ele

elevada clase ; ò yà *Correos*  
que el Rey nuestro señor Don  
Phelipe Quinto ( que Dios  
guarde ) embia à varios pa-  
rages , y Cortes , para los ne-  
gociados de la mayor impor-  
tancia , en que su Catholico  
zelo mira , en primer lugar,  
à la mayor exaltacion de nues-  
tra Santa Fè , y secundaria-  
mente à la conservacion de  
sus Dominios , que tanto nos  
importa. Aquien , pues , pu-  
diera yo dedicar esta nueva  
impresion , sino à vos , Glo-  
riosissimo Apostol ? Ni quien  
mas que Vos , està obligado à  
protegerla ? Vos es preciso lo



hagais, pues por todos res-  
tos fois interessado en el as-  
sumpto de este libro. Por Es-  
pañol, por la Real sangre que  
animò en vuestras venas, y  
por Santo Caminante. Por  
Español debeis favorecer à  
vuestros Paisanos. Por Deu-  
do à nuestro Invicto Monar-  
ca; y vltimamente, por Ca-  
minante, à los que andan en  
este exercicio, que en Vos  
fue tan comun: pues para lle-  
var el Nombre de Christo Se-  
ñor nuestro à los mas remo-  
tos Países, caminasteis treinta  
y tres mil leguas en el  
corto espacio de diez años;

yâ

yâ como Misionero; y yâ  
como Nuncio Apostolico: y  
esto, no con la conveniencia  
de Carruages, sino con el leve  
arrimo de vn Bordon de Pe-  
regrino, y aun alguna vez  
assido à la cola de el ca-  
vallo de vn Indio, para ga-  
nar su alma. Esto assentado,  
bien assegura mi devocion  
vuestro amparo, para todos  
aquellos, que con semejan-  
tes fines vsaren de este Li-  
bro; y aun para los que no  
le tengan tan bueno, que  
les alcanceis de Dios el auxi-  
lio; para enderezar el cami-  
no que llevaren torcido. Af-

¶ 4

¶

si lo solicitan nuestros votos.  
Asi lo espera nuestra con-  
fianza.

A. V. P. Gloriosissimo Apostol.

Vuestro mas humilde Devoto.

*Francisco Martinez Abad.*

APROB

APROBACION DEL PADRE  
Pedro de Vilta, de la Compañia de  
Jesus, Maestro de Phitosophia  
en el Colegio de Oropesa, y al  
presente Cathedratico de Ma-  
thematicas en los Reales  
Estudios del Colegio  
Imperial.

**E**N el Libro, intitulado:  
Guia de Caminos, &c. que  
V. md. me remite, para que  
le vea, no he hallado cosa  
que se oponga à nuestra San-  
ta Fè, ò perjudique à las  
buenas costumbres; artes pa-  
rece serà vtil à aquellos à quie-  
nes se dedica. Juzgo puede  
V. md.

V. md: dar la licencia; que  
se pide, para imprimirle. De  
este Colegio Imperial de la  
Compañia de Jesus de Ma-  
drid, à cinco de Febrero de  
mil setecientos y quatro.

Pedro de Vlloa.

LICENCIA DEL ORDINA-  
rio.

**N**OS el Licenciado Don  
Nicolàs Alvarez de Pe-  
ralta, Protonotario Apostoli-  
co, Juez in Curia del Tribu-  
nal de la Nunciatura de Es-  
paña, &c. Por la presente  
damos licencia, para que se  
pueda imprimir vn Libro, in-  
titulado: *Guia de Caminos*,  
compuesto por Don Pedro  
Ponton, atento de nuestra  
orden fue visto, y reconoci-  
do, y no tener cosa contra  
nuestra Santa Fè Catholica, y  
bue:



buenaſ costumbres. Dada en  
Madrid à siete de Febrero  
de mil setecientos y cinco.

*Lic. D. Nicolàs Alvarez  
de Peralta.*

Por su mandado,

*Francisco Pardo:*

LI

LICENCIA DEL CONSEJO:

**T**iene licencia del  
Real Consejo de  
Castilla Francisco Mar-  
tinez Abad por vnavez,  
para imprimir este libro,  
como mas largamente  
consta de su original.

FEE

## FEE DE ERRATAS.

**H**E visto este Libro, intitulado: *Guia de Caminos*, su Autor Don Pedro Ponton, y está fielmente impresso, y corresponde al que le sirve de original. Madrid, y Octubre siete de mil setecientos y veinte y siete.

*Lic. D. Benito del Rio  
y Cordido.*

Correct. General por su Magestad

**A LOS**

## A LOS CAMINANTES.

**O** Sea la necesidad, ó sea el genio quien obliga à el viage, siempre he juzgado ocupacion incommoda el caminar. Y yà que no se le puede quitar del todo el cansancio, he querido dàr à los que caminan algun alivio, dirigiendoles los passos por donde ay menos inconvenientes. En este Libro he puesto los caminos mas comodos, por donde se puede ir à las principales partes de

de la Europa. Alegrarème sea  
vtil, y por lo menos serà estima-  
ble mi deseo.

GVIA

Pag. 8.

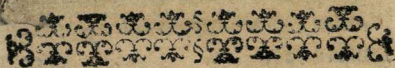

GVIA  
DE CAMINOS.

MADRID PARA TOLEDO,  
*ay doze leguas.*

**X** Erase, dos leguas.  
La Manganilla, vna y med.  
Illescas, dos y media.  
Yunquillos, vna. La Venta, vna,  
Cabañas, vna. Olias, vna.  
La Venta del Promotor, vna.  
Toledo, vn<sup>o</sup>  
Son doze leguas.

A

MA.



MADRID PARA VALLADOLID, ay treinta y tres leguas.

- Las Rozas, tres,
- Torre de Lodones, dos,
- La venta, quatro. Guadarrama, vna
- La Tablada, vna. La Venta Real, vna.
- La Venta de Molinillo vna.
- La Venta Aulencio, vna.
- La Venta Nueva, vna.
- La Venta de la Lagunilla, vna.
- La Venta del Alcalde, vna.
- Marcolejo, dos.
- Santa Maria de Nieva, dos,
- La Navas dos. Coca, vna,
- La Venta de Coca, dos y media.
- Mojados, dos y media.
- Boecillo, dos. Valladolid, dos.

Ma

MADRID PARA ROMA, ay trecienta y quatro y tres.

- Rejas, tres Alcalá, tres,
- Azuquea, dos. Guadalaxara, dos.
- Torija, tres. Gajunejos, tres.
- Almadrones, vna. Torremocha, 2.
- Fuencaliente, dos. Arcos, tres.
- Ariza, quatro. Huvierca, tres.
- Calatayud, tres. El Fresno, tres.
- Almunia, tres. La Romera, tres.
- La Muela, tres. La Torre, tres.
- Zaragoza, tres. La Puebla, dos.
- Offera, tres. Santa Lucia, tres.
- Bujaralúz, tres. Candanos, tres.
- Fraga, quatro. Alcaráz, dos.
- Lerida, dos. Zedamon, dos.
- Belpuche, dos. El Tallader, dos.
- Los Hostales, dos. S. Maria, dos.
- Igualada, dos. Balbona, dos.

A 2

Ma

Masquesa, dos. Martorel, dos.  
 S. Feliu, dos. Barcelona, dos.  
 S. Andrès, dos. Moncada, vna.  
 Muleta, vna. La Roca, vna.  
 La Villa de Linares, vna.  
 S. Seloni, dos. Castel Rico, dos.

Aquí dan vna buena cama en el Hospicio.

A la Ciudad de Girona ay cinco leguas, hallanse muchas Hosterias en el camino.

Medina, vna. Monterrey, vna,  
 Vascara, vna.

Aquí ay vn Rio, que se llama Vascara.

Santa Localla, vna y media.

Figueras vna. Lostal Nuevo, vna

Aljuncal, dos.

Al passo que es el Puerto estrecho

cho de los Perineos, ay dos Hosterias en lo alto, y vna cadena, que atraviesa vna calle; pagase vn dinero de derechos; ay vna.

La Villa de Bolon, vna.

Ay Barca, passarte han de limosna; llamase el Rio Loteque.

La Ciudad de Perpiñan, tres.

Es muy buena Ciudad, aunque pequeña; y en la Iglesia Mayor ay vn Brazo del Glorioso Juan.

Salsas, dos y media.

Leocata, dos y media.

Vna legua de aquí està el Mojon de Francia: Y advierte, q en pasando el Mojon, has de ir siempre à mano derecha, orilla de vna laguna no tomes à la izquierda, aunq te parezca el camino gråde; porq iràs perdido à Casas de Filon, dos.

De Salsas,

Las Hosterias de la Posta, dos.

A la Ciudad de Narbona ay quatro leguas: està en vna Serrezuela, que llaman Desfierra Cavallos: Passadas las Hosterias, ay en lo alto dos caminos, toma el de mano derecha.

Corla, vn.

Aqui se halla vn Rio, q se llama Colies; en la barca se paga vn sueldo.

Juifa, dos. La Ciudad de Besies, 3.

En vn Hospicio dan pan, vino, y cama. San Tober, tres.

Hallase vn Rio, llamase Tiraù, y se paga en la barca vn sueldo.

La Villa de Piano, tres.

La Ciudad de Mompellèr, cinco.

Hof-

Hosterias muchas en el Camino;

De Mompellèr à Columbi, vna.

La Veguda blanca, vn.

La Puente de Lunèl, vn.

En passando el postrer passo de esta Puente, si se quiere ahorrar cinco leguas, tomese à la mano derecha, y pregútese por Babera.

Y si por devocion se quisiere visitar el Cuerpo de S. Marta, se podrá passar el camino grande, q và à dàr à Nimès; de alli se ha de ir à Bocayre, q està alli; ay vn Rio De la otra parte està vna Villa, q se llama Terrascòn: En la Iglesia Mayor està el Cuerpo de la Gloriosa S. Marta. Tomando al camino derecho, en passar la Puente de Lunèl dicha, à Buber, dos.

San



San Chile, tres. Horcas, tres

Ay vn Rio, llamase Biesca, pa-  
garàse en la Barca vn sueldo.

La Ciudad de Ariès, media legua

Ay Rio, q̄ todo es vnos; pagaràs  
otro sueldo en la Barca. Esta Ciu-

dad es Cabeza de toda la Proben-

za; porque alli acaba lo q̄ llaman

Lenguadoc, que se ha passado:

En la Iglesia Mayor està el Cuer-

po del Bienaventurado. S. Anton.

Desde esta Ciudad à S. Martin

ay tres leguas, q̄ es vna Hosteria.

A vn quarto de legua se hallan

dos caminos, y junto à ellos està

vn marmol redòdo en tierra to-

mese el de mano izouierda porq̄

si se và por el de mano derecha,

se irà à dàr à Marsella, y se rodea

doce leguas; de manera, que se

ha de preguntar por la Ciudad

de Salòn, que ay quatro leguas.

Camino llano, y pedrajoso, de

Salòn, à Saiz, dos.

Rufete, vna. Pijera, dos.

Polio, vna. S. Maximio, tres.

Aqui està la Cabeza de la Bien-

aventurada S. Maria Magdalena,

en la Iglesia de aquel Pueblo, q̄ la

tienen Religiosos Dominicos, en-

señanla todos los dias, como ay a

passageros, y se vè en ella, q̄ en la

frente, al lado derecho están se-

ñalados dos dedos de Christo N.

S. quando se echò à sus Divinos

Pies. Tambien està alli el Cuerpo

de S. Susana y S. Maximino. Y tres

leguas de alli està en la Montaña

la Cueba donde hizo penitencia  
la Bendita Santa. En Marfella es-  
tà el Cuerpo de S. Lazaro, su her-  
mano, à Lugata ay dos leguas.

A Caceres, tres. Lordes, vna.  
Bergiñàn. vna. Grassa, ocho

Hallanse cinco Hosterias; el ca-  
mino algo fragoso, los Lugares  
dèl desviados à mano izquierda,  
no se nombran, pues mi intenció  
es dâr camino derecho, y breve.

En esta Villa de Grassa dãn en el  
Hopicio cama.

Villa Nueva, tres. Cañas, dos.  
San Lorenço, vna.

Aqui ay Rio, y se llama Frecis,  
ultima tierra de Francia.

Asmiza, vna legua, primera tier-  
ra del Duque de Saboya.

En

En esta Villa dãn cama, y ce-  
na en el Hospicio, llevando le-  
cados del Ordinario.

Hasta aqui se han contado le-  
guas, y adeláte se cuentan millas,  
de las quales tres hacé vna legua.  
No se ha de passar à Villafranca,  
sino tomar el camino derecho  
hasta las Montañas de Genova, q̄  
yà se entra en ellas; y aunque el  
camino es de subidas, y baxadas,  
es apacible, por los muchos Lu-  
gares q̄ ay cercanos vnosc otros  
el primero, q̄ se halla, se llama Tor-  
bia, siete millas. A Monago ay  
tres millas; pero no se ha de ba-  
xar à èl, sino es que se quiera vèr  
algun amigo Español, porque ay  
Presidio de nuestra Nacion. En

sa



faliendo de Torbia, se hallaràn dos caminos, el de mano derecha y el al Presidio, y el de mano izquierda à Monzon, q̄ ay ocho millas.

A Veintemillas, quatro

A la Ciudad del Senado, q̄ es la primera tierra de la Señoria de Genova, cinco. Ay Hospicio, y dan cena, y cama.

A Burdigue, siete.

S. Estevan, vna. S. Lorenzo, tres.

Elvira de Tajo, siete.

Puerto Mauricio, tres. Vlella, dos

Es muy buena Villa, dan en vn Hospicio camajera del Duque de Saboya, aunque està en la Señoria de Genova.

A Diano, tres. Ciervo, dos.

Devianes, siete. Arlenga, cinco.

Ceria, quatro, Burgueto, dos,

Luan, quatro. Alapria, dos.

Al Final, cinco. Lemora, seis.

Estorbias, dos. Brechia, dos.

Vinbar, dos.

Ciudad de Saona, tres.

Aquidàn cama en el Hospicio; y si se quiere ir en vna barca à Genova, que ay treinta millas, se podrá, porque es seguro el viage y con buen tiempo se ponen en seis horas; lleva en la barca ocho sueldos; y si el Caminante estan enemigo del Mar como yo, te iràs por tierra, de Saona has de ir à Arvisora, dos millas.

A Celia, dos. Baraxa, dos.

Cocoletro, tres. Rensado, cinco

Bultre, cinco. Pelle, dos.

Cestre, vna. S. Pedro de Arenas,

dos

La



La Ciudad de Genova: tres.

En esta Ciudad ay mucho que ver, y tengo q̄ advertir; lo primero, que se vea el Domo, que es la Iglesia Mayor, Invocacion de S. Lorenzo; alli està vn plato, ò esquisela, q̄ llaman en lengua Genovesa, q̄ dicen es de vna esmeralda: ay opiniones, q̄ es el plato en que Christo S. N. cenò el Cordeiro; este no le enseñan sino a raras veces: tienenle con doce llaves, q̄ cada vna tiene vn Governador, ò Senador, de doce q̄ nombra la Republica para su gobierno. Vease vna Iglesia de la Madona de Cariñan, muy curiosa, y los Palacios, en particular del Principe de Oria, y la Estrada nueva.

No

No daràn posada en ninguna parte de la Ciudad, sino llevando cedula del Palacio, y esta no la daràn, sino es diziendo el nombre de la posada a do se ha de ir; y por si no se pudieren hazer tantos caminos, se podrá dezir, que se ha de ir a la Hosteria del Angèl, ò Santa Marta, ò a la Corona, y con esto daràn cedula, la qual se darà al huesped; y si se quiere ir a vn Hospital que ay de Peregrinos, alli daràn buen aloxamiento tres dias. De esta Ciudad de Genova, se ha de ir a Narbia, que ay seis millas.

A Sol, seis. Reco, dos.  
Camuche, vna. Rapaldo, cinco.  
Chayale, seis. Sestre, seis.

Deyba;

Deyba, tres. Framola, dos.  
 Levante, cinco. Piñón, siete.

En passando media legua de este Lugar, se hallarán en vn prado llano dos caminos; el de mano derecha vâ à la Especia, rodease por alli vna legua, pero buen camino: el q̄ se ha de tomar es el de mano izquierda, à vn Lugar que està en vn alto, y se llama Erobara, ay tres millas.

Arcula, cinco. Trevian, vna.

A la Ciudad de Zarzana, que es la vitima tierra de la Señoria de Genova, ay tres millas.

Antes de llegar à ella ay vn Rio, que se llama Valdemagra; ha-se de pagar en la Barca dos sueldos. En passando Zarzana, se en-

tra

tra en tierra del Principe Marca, que ay hasta dicha Ciudad diez millas.

Hosterias en el camino.

Al Puerto del Duque,	dos.
Piedra Santa,	seis.
Cama Mayor,	quatro.
La Ciudad de Luca,	doce.

Muchas Hosterias en el camino. En esta Ciudad de Luca se halla el mejor Hospicio de todo el viage; por que llevâdo buenos papeles, è licencia del Ordinario, s'ân cena, y cama en el Hospicio de la Trinidad, con tanta curiosidad, assi en la comida, como en el espiritu con que lo dâñ q̄ sino es viêdolo, no se puede creer: porque se juntan, en siendo no-

B



che, alli quatro Cavalleros; en vna sala, à modo de Refitorio, y viendo los papeles de cada vno, se quitan las capas, y sombreros, y se ponen vnas tohallas al ombro, y dãn à labar las manos à los que allihan de comer; y hecho esto, se ponen todos de rodillas, y vno de ellos dize el Padre Nuestro con las manos juntas, y el Ave Maria, con mucha devocion; y luego los assientan à las mesas, diferenciando las calidades de las personas, estando las mesas muy enramadas, y limpias, con cada servicio su platillo, tenedor, cuchara, y salvilla, con su panecillo; dãn sus principios, y comida, y postres, con mucho cumplimiento,

y todos aquellos Cavalleros firviendo à las mesas con grandissima humildad. Despues de aver comido, ò cenado, dãn las gracias à quien se deben dær de todas las cosas, y si quieren labarse los pies, se los laban, y luego los dãn vna muy buena cama. Para hacer noche en esta Giudad, ay necesidad de tomar à la enttada de la puerta de la Ciudad vna cedula, con la qual te has de ir à la Plaza Mayor, y el Escrivano de su Cabildo ha de dær otra, enseñando la de la puerta, y con las dos se irà à la Trinidad, y enseñando las con las que se llevaren, admiten à su buena cena, y cama; y advierte, que no de-



axaràn salir por la mañana, sino enseñando la cedula, que dieron en el portal; de manera, que se ha de guardar para la salida. De Luca has de ir al Tudesco, que ay cinco millas.

Altopasso, quatro.

En este Lugar de Altopasso, q es del Gran Duque de Florencia, en el Castillo daràn vn pan, y vn frasco de vino; y si es Sacerdote, le hospedan aparte en vn Hospicio, y le dan muy bien de cenar, con mucha curiosidad, y cama, y por la mañana le dan pan, y vino. De aqui se ha de ir à la Gale-  
ra, que ay quatro millas. Aus-  
co, dos.

Aqui ay Rio, llamase Arre; en

la

la barca no se paga mas de vna gracia, q ya està en tierra donde por ellas daràn de comer; que assi se llama la moneda menuda. De aqui se ha de ir à Castèl Florentino, que ay doce millas, bastantes Hollerías en el camino.

A Sortaldo, quatro.

A Pujebonce, seis.

Estacho, tres.

La Ciudad de Sena, nueve.

En esta Ciudad està la casa adonde nació la Bienaventurada Santa Catalina de Sena: en ella se ve el aposento adonde nació, y en el q de ordinario estava orando: està en èl oy en dia vn Crucifixo, que dicen le imprimió las Llagas; no puede verse, porque

las llaves de la casa las tiene la Ciudad, y el Obispo; pero puede-se oír Missa en el proprio Altar, que la dicen todos los dias. En esta Ciudad, en el Hospital Mayor daràn cena, y cama, que ay nueve millas.

A Bonconvento,	tres.
Rimiel,	seis.
San Quirico,	quatro.
Redocofre,	cinco.

Aqui se acaba la tierra, que es del Gran Duque de Florencia; en passando vna puente, que està seis millas, Redocofre es yà del Papa, que se llama Aguapendente, al Pueblo ocho millas.

San Lorenço.	cinco.
Racula,	tres.
Monte-	

Monte-Frascon, ocho.  
Ciudad de Viterbo, ocho.

En esta Ciudad se ven muchas fuentes, y muy curiosas: fuera de ella, por el camino que se ha de ir à Roma, està vn Convento de Religiosos Dominicanos, el qual tiene vn Hospicio, y en èl te daràn de cenar, y cama; desde alli se ha de ir à Romagillon, ay ocho.  
Monterrojo, ocho.

De este Lugar à Roma ay 22 millas, ay muchas Hosterias, y buenas; pero Lugares señalados no los ay. Si se quisiere ver vna Antigualla al entrar en Roma, q̄ dizen, en esta se hallò sepultado el cuerpo, ò cenizas de Neròn, y

es vn edificio grande, antiquissimo; se ha de tomar la mano izquierda, en passando las Hosterias postreras; à do està la posta, que tomando à la mano cu. digo, se verà lo dicho., y se entrará por la Puerta del Populo; rodease por este camino media legua buena, por el de mano derecha se vâ mas breve, y se entra por la puerta de San Pedro.

*Madrid PARA SEVILLA, AT  
ochenta leguas y media.*

Xetafe,	dos.
La Manganilla,	vna y med.
Illescas,	dos y med.
Yunquillos,	vna.
La Venta,	vna.
	Ca.

Cabañas,	vna.
O las,	vna,
La Venta del Promotòr,	vna,
Toledo,	vna,
Las Ventas de Diezna,	dos y me.
Orgáz,	dos y med.
Yevnes,	vna.
La Venta Guadalherche,	dos.
La Venta Darazutàn,	dos.
La Venta de la Zarzuela,	vna.
Malagòn,	dos.
Peralvillo,	dos.
Ciudad Real,	dos.
Caracuel,	tres
Almodovar del Campo,	tres.
La Venta del Molinillo,	vna.
La Venta del Alcalde,	media.
La Venta tajada,	vna.
La Venta del Herrero,	dos.
	La



La Venta Guadalmez,	vna.
Las Porquerizas,	media.
Las Ventas nuevas,	dos y med.
La Venta Alhama,	vna.
La Venta de la Cruz,	vna.
La Venta de los Locos,	vna.
La Venta Daran,	media.
La Venta Fresnedilla,	media.
La Venta dos Hermanos,	vna.
La Venta del Fresno,	vna.
La Venta Navegante,	vna.
La Venta Aguadulce,	vna.
Damùz,	vna.
La Venta Mal-abrigo,	dos.
La Puente de Alcolèa,	vna.
La Venta de Montõ de tierra,	vna.
Cordova,	vna.
Alcazar,	quatro.
La Venta de las Viñas,	vna.
La	

La Venta Valcargado,	vna.
Ecija,	dõs.
La Venta del Palmàr,	dos y med.
Fuentes,	vna y med.
La Venta del Alvàr,	vna.
Carmona,	quatro.
La Ranquera,	dos.
La Venta de Peromingo,	vna.
La Venta Loyfa,	media.
Las Ventas de las Caleras,	med.
Las Ventas de Torreblanca,	vna.
Sevilla,	vna.
<b>MADRID PARA SANTIAGO</b>	
<i>de Galicia, ay ciento y ocho leguas y media.</i>	
Aravaca,	vna.
Las Rozas,	dos.
La Torre de Lodones,	dos.
Guadarrama,	quatro.
El Espinal,	tres.
	<b>Villas</b>

Villa-Castin, tres. Lavajos, dos.  
 Pajares, dos. Arevalo, tres.  
 Acaquines, tres. S. Vicente, vna.  
 Valverde, media.  
 Medina del Campo, vna y med.  
 Rueda, dos. Tordefillas, dos.  
 La Mota, cinco. Villalpando, vna.  
 La Aldea, quatro. Benavente, dos.  
 Los Molinos, vna.  
 La Puente Veyzana, vna.  
 La Noria, vna. La Torre, vna.  
 La Vañeza, dos. Astorga, dos.  
 Palacios de Valduerno, tres.  
 El Hospital del Ganfo, vna.  
 El Ravana!, vna.  
 Fuencevadon, vna y med.  
 La Venta, vna y med.  
 Riego, dos. Azebo, vna.  
 Molina-Seca, vna. Ponferrada, dos.

Ca:

Cacabelos, dos.  
 Campo de Narraya, vna.  
 Villa Franca, quatro.  
 Ribera de Valcazar, dos.  
 Cebriero, dos. La Fava, vna.  
 El Hospital, vna. Fuenfria, dos.  
 Tria-Castella, dos. Mutan, dos.  
 Hujada, vna. Sarria, tres.  
 Puerto Marin, dos.  
 Leigundi, dos. Goncar, dos.  
 La Puente campana, tres.  
 Arca, vna. Melid, tres.  
 Ferreyros, dos. La Vaculla, vna.  
 S. Marcos, vna. Santiago, vna.  
 NARBONA DE FRANCIA PA  
 ra Barcelona, Valencia, y  
 Granada.  
 Villa-Falsa, dos. Leocata, dos.  
 Salsas, tres. Perpiñan, tres

El

El Bolo, quatro.  
 El Hostal Novo, quatro.  
 Bascara, quatro. Girona, tres.  
 Casa-Blanca, dos. La Ropit, quatro.  
 S. Celoni, tres. Granulles, dos.  
 La Roca, tres. Moncada, dos.  
 Barcelona, dos. El Hospital, vna.  
 El Castillo de Feis, vna.  
 Garrafa, vna. Sieges, vna.  
 Villa-Nueva, vna. Comt, dos.  
 Vara, dos.  
 La Torredembra, vna.  
 Tarragona, vna. Cambiles, dos.  
 Miramar, vna. El Hospitalet, vna.  
 El Perello, quatro. Tortosa, tres.  
 La Galera, dos.  
 Los Messoncillós, dos.  
 Trayguera, dos. S. Matheo, dos.  
 La Salsadella, vna. Las Cuebas, dos.

Ca-

Cabanes, dos. La Puebla, dos.  
 Buriol, vna. Villa Real, dos.  
 Miles, dos. Almenara, vna.  
 Morvedre, vna. Massamagres, dos.  
 Alvalat, vna. Valencia, vna.  
 Cataroya, vna. Cilla, vna.  
 Almufafes, vna. Algemesi, dos.  
 Lara, vna. La Puebla, dos.  
 Xativa, dos. Vallada, tres.  
 Mugèn, vna.  
 La Puente la Higuera; dos.  
 Alcaudete, dos. Yecla, tres.  
 Jumilla, quatro. Calasparra, cinco.  
 Caravaca, cinco.  
 La Venta del Moral, quatro.  
 La Venta Martin Serrano, quatro.  
 Huesca, tres. Bacus, quatro.  
 La Venta del Vault, tres.  
 La Venta de Guer, vna.  
 Gua.



Guadix,		tres.
Los Vaños de la Piecus,		dos.
Aguas-Blancas,		tres.
La Venta quemada,		dos.
Iveas,	dos. Granada,	dos.
Son ciento y cinqueta y nueve.		
<b>BARCELONA PARA ZARA-</b>		
<b>goza.</b>		
Molin Derech,		dos.
Maltorèl,	dos. Masquesa,	dos.
Piera,	dos. La Puebla,	vna.
Golada,	vna. Porcarifes,	dos.
Momaneu,		vna.
Los Messoncillos,		vna.
Cervera,	dos. Tarraga,	vna.
Velpuch,	vna. Molarufa,	dos.
Veloch,	vna. Lerida,	vna.
Alcaràz,	dos. Fraga,	dos.
Candasnos	dos. Bujaralòz,	tres.
	La	

La Venta de Santa Lucia,	tres.
Offera,	dos. Aljafari,
	tres.
La Puebla,	vna. Zaragoza,
	dos.
Son quarenta y dos leguas.	
<b>VALENCIA PARA TOLEDO.</b>	
Quart,	vna. Chiva,
	quatro.
Siete-Aguas,	quatro Requena,
	tres
Vtiel,	dos. Alcaudete,
	vna.
La Venta nueva,	dos
Pajazo,	vna. La Pesquera,
	dos.
El Campillo,	tres. La Motilla,
	dos.
El Arco,	tres. Cañavele,
	tres
El Alberca,	tres
El Pedernoso,	quatro.
Santa Maria de los Llanos,	vna.
La Mota el Cuervo,	vna.
El Toboso,	dos.
Miguèl-Estevan,	vna.
Villacañas,	quatro. Tebleque,
	tres.

Bogas, dos. Almonacid, tres.  
 Nambroca, vna y media.  
 Toledo, dos.

Son cinquenta y ocho leguas y media.

**VALENCIA PARA CORDOVA,**  
*y Sevilla.*

Gataroja, vna. Silla, vna.  
 Mulatas, vna. Algemecin, dos.  
 Alcira, vna. La Puebla, vna.  
 Xativa, dos. Moyent, quatro.  
 La Venta del Puerto, tres.  
 Almanfa, dos. La Venta, dos.  
 Taponet, dos. El Villar, tres.  
 Chinchilla, tres.  
 Las Ventas de San Pedro, dos.  
 Santa Ana, tres. Velazote, dos.  
 La Venta de Segovia, tres.  
 Las

Las Puentecillas, dos.  
 Viveros, tres.  
 Villa-Nueva de Alcaráz, dos.  
 La Puebla, tres.  
 La Venta del Barranco, dos.  
 La Venta de los Santos, tres.  
 Santistevan del Puerto, cinco.  
 La Venta los Arquillos, quatro.  
 Linares, tres.  
 La Venta del Tolladillo, tres.  
 Andujar, tres.  
 La Venta de S. Julian, tres.  
 Aldea del Rio, dos.  
 El Carpio, tres.  
 La Puente de Alcolea, tres.  
 Cordova, dos.  
 La Venta de Romanos, dos.  
 La Venta de San Andrés, dos.  
 Las Posadas, tres. La Venta, dos.

Peñaflor, dos. Lora, dos.  
 Villa-Nueva, dos. Tocina, dos.  
 El Bodehon, dos. Sevilla, tres.  
 Ay ciento y quatro leguas.

**GRANADA PARA CORDOVA.**

La Venta del Fresno, vna.  
 Pinos, dos. Puerto. Lope, dos.  
 Sequia, vna y med.  
 Alcalá, vna y med.  
 Aravita, dos. Caycena, media.  
 El Meriòn, vna y med.  
 El Portazgo del Duque, vna.  
 Venena, vna. Castro, dos.  
 La Venta Inestrosa, dos.  
 La Venta del Carrascal, dos.  
 Cordova, dos.  
 Son veinte y dos leguas.

**GRA-**

**GRANADA PARA MURCIA.**

Veas, dos.  
 Aguas-Blancas, dos.  
 La Venta quemada, dos.  
 Los Baños de la Pieza, vna.  
 Guadix, dos.  
 La Venta del Guor, tres.  
 La Venta el Baul, vna.  
 Baza, tres. Ayllar, quatro.  
 La Venta del Alamo, dos.  
 La Venta del Marquès, dos.  
 Velez el Rubio, tres.  
 La Venta la Mata, tres.  
 Lorca, tres.  
 La Venta Totana, quatro.  
 Lebrilla, quatro.  
 Cantarilla, tres. Murcia, vna.  
 Son quarenta y cinco leguas.



## SEVILLA PARA MALAGA.

Mayrena,	quatro.
La Venta de Andiro,	dos y med.
La Venta de la Huerta,	vna y med.
Marchena,	vna.
La Venta,	vna y media.
Offuna,	dos y media.
La Venta del Rio blanco,	vna, y me.
La Venta de las Yeguas,	tres y me.
Venta de las Salinas,	vna.
Venta de las Peñayas,	vna.
La Venta del Rio,	vna.
Lora,	vna. La Venta,
La Venta,	dos.
La Venta Cartama,	vna.
La Venta,	vna. Malaga,
	vna y med.

Sen veinte y nueve leguas.

## SEVILLA PARA LISBOA.

Castillejo de la Cuesta, vna.

Las

Las Ventas de Ginès,	media.
Espartinas,	vna.
San Lucar de Alpechin,	dos.
La Venta del Hubar,	vna.
El Castillejo,	vna. Monçonada,
	vna.
Villalba,	vna. Villa-Rosa,
	vna.
La Palma,	vna. Niebla,
	vna.
Trigueros,	tres. Veas,
	dos.
Ortalguillo,	tres. Adqueria,
	cinco.
Paymogo,	tres. Zerpa,
	seis.
Cuba,	cinco. Hotaràn,
	cinco.
El Casar Dosal,	cinco.
Palma,	tres. Marteca,
	dos.
Galva,	vna. Palmela,
	tres.
Caba,	dos. Almada,
	tres.
Lisboa,	vna.
Son sesenta y tres leguas y media	

## SEVILLA PARA LEON.

Ventas de Torreblanca, vna.

C4

Las

Las Ventas de las Caleras,	vna.
La Venta de Loyfa,	media.
La Venta Peromingo,	media.
La Venta Ronquera,	vna.
Carmona,	dos.
La Venta del Alvar,	quatro.
Fuentes,	vna.
La Venta del Parmar,	vna y med.
Ezija,	dos y media.
La Venta del Cargado,	dos.
La Venta de las Viñas,	vna.
Alcazar,	vna. Cordova,
Venta del Montòn de la tierra,	vna
La Puente de Alcolèa,	vna.
La Venta Mal-abrigo,	vna.
Adamùz,	dos.
La Venta Aguadulce,	vna.
La Venta Navegante,	vna.
La Venta de Fresno,	vna.

La

La Venta de los dos Hermanos,	vna.
La Venta Fresnedilla,	vna.
La Venta Daràn,	media.
La Venta de los Locos,	media.
La Venta de la Cruz,	vna.
La Venta del Athama,	vna,
Las Ventas Nuevas,	vna.
Las Porquerizas,	dos y media.
La Venta Guadalmes,	media.
La Venta del Herrero,	vna.
La Venta Tajada,	dos.
La Venta del Alcalde,	vna.
La Venta del Molinillo,	med.
Tartanedo,	dos.
Almodovar del Campo,	dos.
Caracuel, tres. Ciudad Real,	tres.
Peralvillo, dos. Malagòn,	dos.
La Venta de la Zarçuela,	dos.
La Venta Darazuràn,	dos.

La

La Venta Guadaherca, dos.  
 Yevenes, dos. Orgâz, vna.  
 Las Ventas de Diezma, dos y med.  
 Toledo, dos y med.  
 Lazaro Buey, med.  
 La Puente de Guadarrama, dos.  
 Villamil, med. Huecas, vna.  
 Noves, vna. S. Silvestre, med.  
 Cismundo, med. Escalona, dos.  
 Paredes, vna. Cadahalso, dos.  
 Vêta de los Toros de Guisando, vn.  
 La Venta de la Tablada, media.  
 Zebreros, vna y media.  
 La Venta la Palomera, vna y med.  
 La Venta de San Bartholomé, vna.  
 La Venta del Marquès, vna.  
 Mediana, dos S. Vicente, vna.  
 Santo Domingo, dos.  
 Pajares, dos. Arevalo, tres.  
 Ata-

Ataquines, tres S. Vicente, vna.  
 Valverde, media.  
 Medina del Campo, vna y med.  
 Rueda, dos. Tordefillas, dos.  
 Torrelobatòn, tres. Castromonte,  
 dos. Valverde, vna.  
 Medina de Rio Seco, vna.  
 Moral de la Reyna, dos.  
 Cuenca, vna y media.  
 Tillañum, media.  
 Monesterio de la Vega, tres.  
 Mansilla, cinco. Leon, tres.  
 Son ciento y treinta y dos leguas.  
**SEVILLA PARA TOLEDO**  
*por la Posta.*  
 Tocina, quatro. Peñafior, quatro.  
 Las Posadas, quatro.  
 Cordova, tres. Adamùz, cinco.  
 La Venta de los Locos, tres.  
 Las



Las Porquerizas, tres.  
 La Venta del Herrero, tres.  
 Almodovar del Campo, quatro.  
 Caracuel, tres. Ciudad-Real, tres.  
 Malagòn, quatro.  
 La Venta de Rozatàn, quatro.  
 Yevenes, quatro.  
 La Venta Diezma, tres.  
 Toledo, tres.  
 Son cinquenta y nueve leguas.

## ZARAGOZA PARA VILBAO.

Dalagòn, cinco Nucernich, dos.  
 Mallèn, tres. Cortes, dos.  
 Tudela, dos. Alfaro, quatro.  
 La Venta, dos. Calahorra dos.  
 La Venta, dos. Montagudo, vna.  
 Gencillo, tres. Logroño, dos.  
 Vialteri, tres. Villafria, dos.  
 Asmania tres. Treviño, dos.

La

La Puebla, vna. Nanclares, vna,  
 Hueto, vna. Acuya, dos,  
 Horesco, quatro. Reta, vna.  
 Miravalles, dos. Bilvao, vna.  
 Son cinquenta y tres leguas.

## ZARAGOZA PARA LISBOA.

La Muela, quatro. Almunia cinco.  
 El Fresno, tres. Calatayud, dos.  
 Terrer, vna. Teca, vna.  
 Vbierca, vna. Alama, vna.  
 Luna, vna. Hariza, vna.  
 Monreal, vna. Huerta, vna.  
 Arcos, dos. Medina Celi, dos.  
 Fuencaliente, vna. Siguenza, tres.  
 Vaydes, dos. los Molinos, vna.  
 Bujaraléz, dos. Miralcio, vna.  
 La Casa, vna. Padilla, vna.  
 Hita, vna. Tortola, dos y med.

Gua

Guadalaxara,	dos.
Alcalà de Henares,	quatro.
Lueches.	dos.
S. Martin de la Vega,	quatro.
Cien pozuelos, vna. Seseña, vna.	
Boròx, vna. Villaseca,	tres.
Mocejòn,	media.
La Venta Estivèl,	dos.
Burujòn, dos. La Mata,	dos.
Cebolla,	dos.
La Venta de Alverche,	tres.
Talavera, vna. Oropesa,	seis.
La Calçada, dos. Valparayso,	tres.
Naval Moral, vna. Almaràz,	dos.
Las Barcas de Arvalla,	vna.
Las Casas del Puerto,	dos.
Zaricejo,	vna.
La Venta de la Vadera,	dos.
Caceres, siete. Malpartida,	dos.
La	

La Liseda,	dos.
La Venta Varagena,	tres.
Alburquerque,	dos.
Ronches, quatro. Monfort,	dos.
Estremòz,	quatro.
La Venta del Duque,	tres.
Royuelos, tres. Montemòr,	tres.
Venta la Laja,	dos.
Venta la Silvera,	vna.
La Venta la Regina,	vna.
La Venta Lobico,	tres.
La Venta la Leydera,	vna.
Rio frio,	dos.
Aldea Gallega.	dos y med.
Lisboa,	tres.

Son ciento y quarenta leguas.  
**ZARAGOZA PARA SALA-**  
*manca.*

La Muela, quatro. el Almunia cin.  
 El

El Fresno, tres. Calatayud, dos.  
 Terrer, vna. Cequa, vna.  
 Vbierca, vna. Alama, vna.  
 Luna, vna. Hariza, vna.  
 Montagudo, dos. Lentisque, tres.  
 Almazan, dos. Centenara, dos.  
 Andaluz, vna. Tagueco, vna.  
 Vaynas, vna. Valdenebro, vna.  
 Ellurgo, dos. Santisteban, dos.  
 Castillo, dos. Oradero, vna.  
 David, dos. Fresnillo, vna.  
 La Torre aunque os pese, vna.  
 Oxales, dos. Nava de Roa, dos.  
 La Parrilla, dos. Oxales, tres.  
 Alcazarén, dos.  
 Pozal de Gallinas, dos.  
 Medina del Campo, vna.  
 La Golosa, media.  
 La Venta del Campo, vna.

El

El Carpio, legua y med.  
 Fresno de los Ajos, med.  
 Mollorido, dos y med.  
 Pedroso, tres. Piriega, vna.  
 Las Ventas de Velasco, dos.  
 Morisco, media.  
 Salamanca, legua y med.

Son setenta y tres leguas.

### SALAMANCA PARA LISBOA

Aldea Tejares, med.  
 Calçadilla, tres. la Sagra, tres.  
 Las Ventas, quatro.  
 Ciudad. Rodrigo, quatro.  
 Vergaria, tres y med.  
 La Venta, dos y med.  
 Sabuñar, dos y med.  
 San Estevan, diez y media.  
 Valdelobo, vna.  
 Malpuente de Capivan, tres.

D

Ra



Ralaya, dos. Estivallas, dos.  
 Ofrepíar, vna. Serfedas, dos.  
 La Venda, tres. Corruñada, vna.  
 La Venta de Juan Diaz, dos.  
 Mendua, vna.  
 La Venta de la Langerá, tres.  
 Vzerdual, vna.  
 Radameños, vna y med.  
 Puñete, vna y med.  
 Tancos, vna. Gallegán, dos.  
 Sinago, tres. Santarén, tres.  
 Ocaritacho, dos. Ozambuches, tres.  
 Villa-Nova de la Regina, dos.  
 Castañera, vna. Pobos, media.  
 Villa-Franca, med. Landra, med.  
 El Alverca, media. Pobos, vna.  
 San Juan de Atalaya, vna.  
 Sacavén, vna. Lisboa, dos.  
 En todo son ochenta y vna legua

VAYONA DE FRANCIA PA-  
ra Valladolid.

San Juan de Luz, quatro.  
 Irúm, quatro.  
 Renteria, tres y media.  
 Villa-Franca, dos. Segura, dos.  
 Monte San Adriano, quatro.  
 Salvatierra, tres. Victoria, tres.  
 La Venta Cibay, dos y media.  
 La Puebla, dos y media.  
 Miranda de Hebro, quatro.  
 Pancorbo, tres. Briviesca, quatro.  
 Monasterio de Rodilla, tres.  
 Castillo de Peones, dos y med.  
 Burgos, dos.  
 Quintanilla, vna y media.  
 Buniel, media. Estepar, vna.  
 Zelada, vna.  
 Villa-Nueva de las Carretas, vna.

La Venta de los Balbafes,	dos.
La venta de Rebilla,	vna.
La venta del Moral,	vna.
Quintana la Puente,	vna.
Torre quemada,	dos.
Magaz, dos. Rebollar,	vna.
Dueñas. vna. las ventas,	dos.
Cabezón, dos. Valladolid,	dos.
Son sesenta y quatro leguas y media.	

### VALLADOLID PARA LISBOA.

La Puente de Duero,	dos.
Valdeestillas, dos. la Ventosa,	dos.
Medina del Campo,	dos.
Carpio, tres. Canta la Piedra,	tres.
Las Villorias, tres. la ventilla,	tres.
Alva de Tormes,	dos.
la Maya, tres. Guinguello,	tres.
La Venta,	tres.
	La

La Calçada,	quatro.
Baños, dos. Aldea nueva	tres.
La venta Malabriga,	tres.
La venta de Caparra,	tres.
Carcasones,	quatro.
Galisteo, tres. Gorgucra,	dos.
Cañaveral,	dos.
las Barcas de Alconete,	tres.
Casal de Cazeres,	dos.
Arroyo del Puerco,	quatro.
la Venta,	tres.
Alburquerque,	tres.
Arronches, dos. Monforte,	dos.
Veròs, dos. Estremòz,	dos.
la venta del Duque,	tres.
Arroyuelos tres. Montemòr,	tres.
Venta la Laja,	dos.
Venta la Silvera,	vna.
Venta la Regina,	vna.

Venta la Vica, vna.  
 Venta leydera, vna. Rio frio, dos.  
 Aldea Gallega tres y media.  
 Lisboa, tres.

Son ciento y quatro leguas  
 y media.

VALLADOLID PARA TOLEDO.

Laguna, vna. Boecillo, vna.  
 El Cardiel, vna. Mojados, vna.  
 Alcazarèn, vna. Olmedo, dos.  
 Almenara, dos. Don Hierro, dos.  
 Palazuelos, vna. Pajares, dos.  
 la Venta, vna. S. Domingo, vna.  
 S. Vicente, dos. Mediana, vna.  
 La Venta del Marqués, dos.  
 La Venta de la Dehesilla, med.  
 La Venta de la Palomera, vna.  
 Cebreros, dos y media  
 la Venta de la Tablada vna y med

La

La Venta de los Toros de Gui-  
 fando, media. Cadahalso, vna.  
 Paredes, dos. Escalona, vna  
 San Silvestre, dos y med.  
 Noves, media. Huecas, vna.  
 Villamiel, vna.  
 La Puente Guadarrama, dos.  
 Lazaro Buey, dos. Toledo, med.  
 Son treinta y nueve leguas.

VALLADOLID PARA SEVILLA.

La Puente de Duero, dos.  
 Valdehillas, dos. La Ventosa, dos  
 Rodilana, vna.  
 Medina del Campo, vna.  
 La Golosa, med. El Carpio, tres.  
 El Fresno, med. Las Villorias, dos  
 Alva de Tormes, quatro.  
 La Maya, tres. Alguijo, tres.  
 la Calçada, tres. Baños, dos.

D4

Al



Aldea Nueva, dos.  
 las Ventas de Caparra, tres.  
 Carcaboso, tres. Aldeguela, vna.  
 Galisteo, vna.  
 la Venta la Barranca, vna.  
 Holguera, vna. Cañaverol, dos.  
 las Barcas Dalconeta, dos.  
 El Casar de Caceres, dos.  
 Caceres, dos.  
 Aldea del Cano, quatro.  
 Ventas de las Herrerias, tres.  
 Alluzen, dos y media.  
 Merida, dos y media.  
 la Torre de Mexia, dos y med.  
 Almendralejo, dos.  
 la Fuente del Maestro, dos.  
 los Santos, dos. Calzadilla, tres.  
 Fuente de Cantos vna,  
 Monesterio, tres. Realejo, tres.  
 las

las ventas, vna y media.  
 Almadèn, vna y media.  
 la venta de Mari Martin, vna.  
 la venta del Petulero, vna.  
 Castil-Blanco, tres.  
 Alcalà del Rio, tres.  
 Sevilla, dos.  
 Son noventa leguas y media  
**MADRID PARA GVADAXARA.**  
 La venta de Viveros, tres y med.  
 Torrejoncillo, media.  
 Alcalà de Henares, dos.  
 Guadalaxara, quatro.  
 Cuentanse diez leguas.

**SANTIAGO PARA SAN JUAN DE**  
*Pic del Puerto.*

San Marco, vna. la Vacula, vna.  
 Almenar, dos. Ferreros, vna.

Arca, vna. Mellid, tres.  
 la Puente Campana, tres.  
 Legundi, dos. Gonçar, dos.  
 Puerto-Marin, dos. Gujada, vna.  
 Sarría, tres. Mutàn, dos.  
 Tria-Castella, dos. Fuenfria, dos.  
 El Hospital, vna. Zebreyro, dos.  
 la Fava, vna.  
 Ribera de Valcazar, Faſta la Ve-  
 ga, dos.  
 Villa Franca, quatro.  
 Campo de Naraya, vna.  
 Cacabelos, dos. Ponferrada, dos.  
 Molina ſeca, vna.  
 Arriego, dos. Lazebo, vna.  
 la venta, vna y media.  
 Fuencevadòn, vna y media.  
 El Ravanal, vna.  
 El Hospital del Ganſo, vna.  
 Pa-

Palacios de Valduerno, tres.  
 Aſtorga, dos. San Juſte, vna.  
 La Calzada, vna.  
 la Puente Dorvigida, vna.  
 Villadanzos, dos.  
 San Miguèl del Camino, vna.  
 Valverde, vna.  
 Nueſtra Señora del Camino, vna.  
 Trabejo, med. Leon, media.  
 Villarent, tres. Manſilla, vna.  
 Arrelexos, vna. El Burgo, dos.  
 Brecianos, dos. Sahagun, dos.  
 San Nicolàs, vna. Morativos, med.  
 Ledigos, dos y media.  
 las Tiendas, vna. Calzadilla, vna.  
 Carrion, dos. Villa-Martin, dos.  
 Fromeſta, dos. la Puente, dos.  
 Caſtro Xeriz, dos. Hontanas, vna.  
 Hornillos, vna. Rabe, vna.  
 Tar-

Tardajos, vna. Burgos, dos.  
 San Medel, dos. Ibeas,, vna.  
 Salduendo, dos. Valdefuentes, vn.  
 Villa-Franca de Montedoca, dos.  
 Todos Santos, vna. Velorado, vna.  
 Villamiesta, vna. Redecilla, med.  
 Grañon, vna.  
 Sáto Domingo de la Calzada, vna.  
 Azofra, tres. Najara, vna.  
 Navarrete, tres. Logroño, dos.  
 Viana, vna y media.  
 Los Arcos, tres. Estela, quatro  
 El Aldea, dos.  
 La Puente la Reyna, dos.  
 La Cuesta de Reniega, dos.  
 Pamplona, dos. Villalva, med.  
 Raynay, dos y media.  
 Subiti, dos. Buagote tres.  
 Ronces-Valles, dos.

San

San Juan del Pie del Puerto, qua.  
 Son ciento y cinquenta y dos leg  
*SANTIAGO PARA CABO DE FINI-*  
*bus Terra.*

La Puente Mafeda, tres.  
 Cegua, tres. las Barreras, vna.  
 Mon-Jesvs, dos.  
 La Puente Alvara, dos.  
 La Villa de Cese, tres.  
 Finibus Terre, dos.

Son diez y seis leguas.

*SANTIAGO PARA LA CORUÑA.*

Siguero, dos. Busca, vna.  
 Polo, vna.  
 Hospital de Broma, dos.  
 Las Travieñas, vna.  
 El Aldea de Santa Christina, dos.  
 El Burgo, med. la Coruña, med.

Son diez leguas.

SAN-



SANTIAGO PARA ALICANTE.  
 S. Marco, vna. la Vaculla, vna.  
 Ferreyros, dos. Arca, vna.  
 Melid, tres.  
 La Puente Campana, tres.  
 Legundi, dos. Gonçar, dos.  
 Puerto-Marin, dos. Hujada, vna.  
 Sarria, tres. Mutàn, dos.  
 Tria-Castella, dos. Fuenfria, dos.  
 El Hospital, vna. Zebrero, dos.  
 La Fama, vna.  
 Rivera de Valcazar, Falta la Ve-  
 ga, dos.  
 Villa Franca, quatro.  
 Campo de Narraya, vna.  
 Cacavelos, dos. Ponferrada, dos.  
 Molina seca, vna. Riego, dos.  
 Azebo, vna. La Venta, vna y med:  
 Fuencevadòn, vna y med.

El

El Ravanal, vna.  
 El Hospital del Ganfo, vna.  
 Palacios de Valduerno, tres.  
 Astorga, dos. Lavañeza, dos.  
 La Torre, vna. la Noria, vna.  
 La Puente Veyzana, vna.  
 Los Molinos vna. Benavente, dos.  
 La Aldea, quatro. Vilibalpando, vn.  
 La Mota, cinco. Tordefillas, tres.  
 Rueda, dos. Medina del Cápò, dos.  
 Valverde, vna y media.  
 San Vicente, med. Ataquines, vna.  
 Arevalo, tres. Pajares, tres.  
 S. Domingo, dos. S. Vicente, dos.  
 Mediana, vna.  
 La venta del Marquès, dos.  
 La Venta de S. Bartholomè, vna.  
 La venta de la Palomera, vna.  
 Zebreros, dos y media.

La

La venta de la Tablada, vna y me.  
 venta de los Toros de Guisando, med.  
 Cadahalso, med. Paredes, dos.  
 Escalona, vna. Gismundo, dos.  
 S. Silvestre, med. Noves, media.  
 Huecas, vna. Villamiel, vna.  
 La Puente de Guadarrama, med.  
 Toledo, dos. Nambroca, dos.  
 Almonacid, vna y media.  
 Bogas, tres. Tembleque, dos.  
 Villacañas, tres.  
 La Puebla de Don Fadrique, dos.  
 La Puebla, vna. El Toboso, dos.  
 Mansavacas, dos. las Mesas, vna.  
 El Provencio, tres. Villamina,  
 ya, quatro.  
 La Roda, tres. la Gineta, tres.  
 Albacete, tres. Chinchilla, tres.  
 Xer-

Xerrula, tres. Guazá, tres.  
 Montalegre, vna.  
 La Venta de Juan Gil, dos.  
 Yecia, dos. Villena, quatro.  
 Elda, tres. Monforte, dos.  
 Alicante, quatro.

Son ciento y setenta y ocho  
 leguas.

**BURGOS PARA OVENCA, Y  
 Granada.**

La Venta de los Molinos le. y me.  
 Hontoria, vna y med.  
 La Venta de Rubiales, dos.  
 Manjares, med. Covarrubias, vna.  
 Huerta del Rey, dos.  
 Alcobilla, dos. Sayas, vna.  
 San Estevan de Gormaz, vna.  
 Ibeas, vna y med.  
 El Fresno, vna y media.

Medrano, dos. Retortillo, vna.  
 Miedes, vna. Atienza, dos.  
 Guermes, tres. Vaydes, vna.  
 Mandayona, vna. las Biernas, dos.  
 Cifuentes, dos. Saanon, dos.  
 Salmeron, tres. Valdolivias, vna.  
 Vindiel, med. Priego, vna.  
 Alvalat de los Nogales, dos.  
 Torralva, vna. Villar, vna.  
 La venta, vna. Guillaròn, vna.  
 Cuenca, vna.  
 Valdegangas, quatro.  
 La Parra, vna. Villadiego, vna.  
 Valverde, vna.  
 La puente Talayuelas, vna.  
 Horrubia, vna.  
 La venta Comas, dos.  
 S. Clemente, dos.  
 Villa-Robledo, dos. La Ossa, qua.  
 Vi-

Villa-Hermosa, vna.  
 Montiel, vna. La Puebla, tres.  
 La venta del Villarcecila, dos.  
 La venta de los Santos, vna.  
 Castellàr, dos.  
 La venta de Guadalimar, dos.  
 La Torre de Pedro Gil, dos.  
 La Puente de Vbeda, tres.  
 La venta de las Guardas, vna.  
 La venta de Carbajal, dos.  
 La venta del Duque, dos.  
 Guadahortuna, dos.  
 La venta nueva, dos. Asnallos, vn.  
 La venta de Dayfuentes, tres.  
 Granada, vna.

## BURGOS PARA TOLEDO.

Castillo Serafin, dos.  
 Cogollos, vna. Lerma, tres.



Bahamon, res Camiel de Can, do.  
 Aranda de Duero, dos.  
 El Aldea, dos. Pardilla, vna.  
 Frecedillo, dos. Bocegnillas, vna.  
 El Aldea, dos. Zerezo, vna.  
 Somosierra, dos. Robregordo, me.  
 Butrago, dos y media.  
 El Aldea, tres. Pardilla, vna.  
 San Agultin, dos.  
 La venta, vna y med.  
 Alcovendas, vna y media.  
 Madrid, tres. Xetafe, dos.  
 Humanejos, vna y media.  
 Hlescas, dos. Yunquillos, vna.  
 La venta, vna. Cabañas, vna.  
 Olias, vna.  
 La venta del Promotòr, vna.  
 Toledo, vna.

Son cinquenta y vna leguas.

BVR-

BVRGOS PARA ZARAGOZA,

Carvadel, dos. Ibeas, vna.  
 Ellinduelo, dos. Valdefuentes vn.  
 Villa-Frãca, dos. Todos Sãtos, vna.  
 Bellorado, vna. Villamiesta, vna.  
 Redecilla, med. Grañon, vna.  
 S. Domiugo de la Calzada, vna.  
 Naxara, quatro.  
 Ermita de San Anton, vna.  
 Navarrete, vna. Logroño, dos.  
 Goncillo, dos. Montagudo, tres.  
 La venta, vna. Calahorra, dos.  
 El Aldea, vna. Alfaro, dos.  
 Tudela de Navarra, quatro.  
 Cortes, dos. Mallèn, dos.  
 Vrcenique, quatro. Dalagòn, dos.  
 Zaragoza, cinco.

Son cinquenta y vna leguas

y media.

B3

BVR.

## BURGOS PARA VILBAO.

La venta Hurròn,	dos.
Monasterio de Rodillas,	tres.
Castillo de Peones,	vna y med.
venta de Pradanos,	media.
Briviesca, vna. Casaleña, vna.	
Zuñeda, vna. Pancorbo,	dos.
Santa-Gadeo, tres. Vergueda, vna.	
Espejo, vna. la venta,	vna.
Berverana, dos. Orduña,	dos.
Luyando, dos. Lodio,	vna.
Miravalles, dos. Rigoriaga,	vna.
Vilbao,	dos.

Son treinta leguas.

## LAREDO PARA VICTORIA.

Guecus, dos. San Josollo,	dos.
Requalde,	vna y med.
Loquendo, vna. Morrio,	vna.
Mefagua, dos. Vitoria,	tres.
Son	

Son doze leguas y media.

## LAREDO PARA LEON.

El Puerto, dos. Prabes,	dos.
Santandèr, dos. Lastras,	tres.
Homillas, dos. S. Vicente,	quatro.
Llanes,	cinco.
La venta del Barco,	dos.
Villa-Viciosa, dos. Avilès,	tres.
La venta del Conde,	dos.
Leon,	quatro.

Son treinta y tres leguas.

## ZARAGOZA PARA TARRAGONA.

La Puebla, dos. Alfarati,	vna.
Hosera, vna. Pina,	vna.
La venta de Santa Lucia,	vna.
Bujaraloz, quatro. Candafnos,	tre
Fraga, tres. Alearáz,	tres.
Lèrida, dos. El Aldea,	vna y med.
Las Borges de Vrgèl,	vna y med.



Laspluga, tres. Momblanque, vna  
 Villaverde, vna. La Mesa, vn. y me  
 Tarragona, vna y media

## TOLEDO PARA GRANADA.

Las ventas de Diezma, dos y med.  
 Orgáz, dos y med. Yevenes, vna.  
 La venta de Guadalherce, dos.  
 La venta de Darazután, dos.  
 La venta de la Zarzuela, dos.  
 Malagón, dos. Carrioncillo, tres.  
 Almagro, tres.  
 La venta de la Cañada, tres.  
 La venta de la Reyna, vna.  
 El Viso, tres.  
 La venta de Liruela, dos.  
 La venta los Palacios, dos.  
 Vilches, tres. la Puente, dos.  
 Vbeda, dos.  
 La Puente Guadalquivir, dos.

Las ventas de las Guardas, dos.  
 La venta del Duque, dos.  
 Guadahortuna, dos.  
 La venta Nueva, dos. A snallòz, d.  
 La venta de la Penilla, vna y med.  
 Granada, tres.

Son cinquenta y quatro y media.

## TOLEDO PARA MALAGA.

Las ventas de Diezma, dos y me.  
 Orgáz, dos y med. Yevenes, vna,  
 La venta Guadalherce, dos.  
 La venta Darazután, dos.  
 La Venta la zarzuela. dos.  
 Malagón, dos. Carrioncillo, tres.  
 Almagro, tres.  
 La venta de la Cañada, tres.  
 El Viso, quatro.  
 La venta de Liruela, dos.  
 La venta de los Palacios, dos.



Linares, cinco leguas.  
 La venta de Don Juan, dos.  
 Mengivar, vna y media.  
 La Torre del Campo, tres y med.  
 Martos, dos. Vaena, cinco.  
 Cabra, tres. Lucena, vna.  
 Finariales, quatro.  
 La venta de los Ajos, media.  
 Antequera, tres y media.  
 Las ventas de Coche, tres.  
 La Ventajara, vna. Malaga, tres.  
 Son sesenta y nueve leguas.

TOLEDO PARA MURCIA.

Nambroca, dos.  
 Almonacid, vna y media.  
 Tembleque, cinco. Villacañas, tres.  
 El Molinillo, dos.  
 Miguél Estevan, dos.  
 El Toboso, vna. Manjavacas, dos.  
 Las

Las Mesas, tres. El Probencio, tre.  
 Minaya, quatro. La Roda, tres.  
 La Gumerá, tres. Albacete, tres.  
 Chinchila, dos. la veta nueva, tres.  
 Tobará, dos.  
 La venta Minatera, dos.  
 Puerto de la mala Muger, tres.  
 Cieza, tres.  
 El Puerto de la Losilla, dos.  
 Lorqui, dos. Mulunija, vna.  
 La Torre Espinardo, vna y me.  
 Murcia, media.

Son cinquenta y nueve leguas.

TOLEDO PARA ALMERIA.

Las ventas de Diezma, dos y me.  
 Orgáz, dos y me. Yevenes, vna.  
 La venta Guadalherce, dos.  
 Darazán, dos.  
 La Zarzuela, dos. Malagón, dos.  
 Car

Carrioncillo, tres Almagro, tres  
 La venta de la Cañada, tres  
 La venta de la Reyna, vna  
 El Viffo, tres  
 La venta de Liruela, dos  
 La venta de los Palacios, dos  
 Vilches, tres  
 La venta Guadalimar, dos  
 Vbeda, dos  
 La venta la Puente Vieja, tres  
 Las Guardas, dos  
 La venta Carvajal, vna  
 Solera, vna. Fuente-Leyda, vna.  
 El Ajo, vna.  
 La venta Arrana, tres.  
 La venta Tajada, vna y media.  
 Guadix, vna y med. Piñana, cine.  
 La venta de Doña Maria, dos.  
 La venta Dalcober, cinco.

Al-

Almeria, tres.  
 Son sesenta y nueve leguas.  
 TOLEDO PARA EBORA.  
 La venta Estivèi, dos.  
 Burujon, dos. la Mata, dos.  
 Cebolla, dos.  
 La venta de Alberche, tres.  
 Talavera, vna. Oropesa, seis.  
 La Cozida, dos. Valpara yso, tres.  
 Naval Moral, vna. Almaraz, dos.  
 Las Barcas Darvalla, vna.  
 Las Casas del Puerto, dos.  
 Zaraycejo, dos.  
 La venta de la Vadera, dos.  
 Caceres, siete. Malpartida, dos.  
 La Liceda, dos.  
 La venta Bajachina, dos.  
 Abouquerque, dos.  
 Ronches, quatro. Monforte, vna.  
 Ve-

Veros, dos. Estremòz, dos.  
 Eborá Monte, dos. la venta, vna.  
 Eborá, tres.

¶ Son sesenta y dos leguas.

**TOLEDO PARA LA PEÑA**

*de Francia.*

La venta Estivèl, vna y med.  
 La Venta Guadarrama, vna y med.  
 Burujon, vna. la Mata, dos.  
 Cebolla, dos.  
 la Venta de Alberche, dos.  
 Talavera, vna. Oropesa, seis.  
 la Calzada, dos. Valpatayfo, tres.  
 Naval-Moral, vna. Almara, dos.  
 las Barcas de Barazaona, tres.  
 Malpartida, dos. Plasencia, vna.  
 Villar, dos y media.  
 la Guarilla, dos y media.  
 la Granja, dos. El Abadia, dos.

El

El Aldea, dos. Soto-Seirano dos.  
 El Alberca, dos.  
 La Peña de Francia, vna.

Son quaranta y siete leguas.

**TOLEDO PARA GVADALUPE.**

La venta de Estivèl, dos.  
 Burujon, dos. la Mata, dos.  
 Cebolla, dos.  
 La venta de Alberche, tres.  
 Talavera, vna.  
 La venta de Cierva, tres y med.  
 La Puente del Arzobispo, dos y m.  
 El Villar del Pedroso, dos.  
 La venta de los Nogales, vna y m.  
 La véta de la Magdalena, vna y m.  
 La venta del Hospital, med.  
 La venta de la Hermandad, dos.  
 Guadalupe, legua y media.

Son veinte y siete leguas.

EBO-



## EBORA PARA EL PORTO DE PORTUGAL.

Valdepetrera,	tres.
La venta del Duque,	tres.
La venta nueva,	tres.
Fuentera,	tres.
Zucel,	quatro.
Trochan,	quatro.
Ocrato,	vna.
Nuella S. Fior de Rosa,	media.
Palobn,	dos y media.
La venta,	dos.
Montalvan,	dos.
La Barca de Montalvan,	vna.
Alfireda,	vna y med.
Castillo Blanco,	dos y med.
Alcayces,	dos.
Ardoza,	dos.
Pedreña,	dos.
Hofunda,	vna.
La Puente Pedreña,	dos y med.
El Abadia,	vna y med.
Hecheot poco,	vna.
Hofaxedo,	vna.
Valelos,	dos.
Fa-	

Famalicàn vna	la Zuruguera,	dos.	
Fala,	dos.	El Puerto de Carne,	vna.
La Fuente del Cervelico,	vna.		
Ovaracal,	dos.	Flex,	vna.
La venta de Tabora,	vna.		
Pabozan,	dos.	El Aldea,	dos.
Las Caldas de Duero,	tres.		
El Aldea,	dos.	El Porto,	cinco.

Sen setenta y tres leguas

## MADRID PARA BVRGOS.

Alcovendas,	tres.
La venta,	vna y med.
San Agustin,	vna y media.
Pardilla,	dos.
El Aldea,	vna.
Eurtrago,	tres.
Robregordo,	dos y media.
Somosierra,	media.
Zerezo,	dos.
El Aldea,	vna.
Boceguillas,	dos.
Frecedillo,	vna.
Pardilla,	dos.

El Aldea,	vna.
Aranda de Duero,	dos.
Gumiel de Zàn,	dos.
Bañabon, dos. Lerma,	tres.
Cogollos, tr. Castillo-Serafin,	vna.
Burgos,	dos.

Son treinta y nueve leguas.

VALENCIA PARA ALICANTE.

Cartaroja,	vna.	Calla,	vna.
Solana,	vna.	Succa,	vna.
Cullera,	vna.	Gandia,	quatro.
Holina,	vna.	Denia,	tres.
Xabeca,	vna.	Reulas,	quatro.
Benifa,	vna.	Calpe,	dos.
Altea,	dos.	Bienduermo,	vna.
Villajoyosa,			vna.
Alicante,			cinco.

Son treinta leguas.

ME.

MEDINA DEL CAMPO PARA SALAMANCA.

La Golosa,	media.
La venta del Campo,	vna.
El Carpio,	vna y media.
Fresno de los Ajos,	media.
Mollorodo,	dos y med.
El Pedroso, tres. Piriegua,	vna.
Las Ventas de Velasco,	dos.
Morisco,	media.
Salamanca,	vna y media.

Son catorce leguas.

MEDINA DEL CAMPO PARA RIOSECO.

Rueda,	dos.	Tordesillas,	dos.
Torrelobaton,			tres.
Castromonte,			dos.
Valverde,			vna.
Medina de Rioseco,			vna.

F 2

Son

Son onze leguas.

PAMPLONA PARA TUDELA DE NAVARRA.

Trevas, dos. La venta, vna.  
 Varasña, vna. Tafalla, dos.  
 Olite, vna. Raroso, dos.  
 Santa M. del Pucijo, tres.  
 Arguedas, vna.  
 Tudela de Navarra, dos.

Son quince leguas.

PLASENCIA PARA ALBVR QVER QVE

Grimaldo, cinco. Cañaverol, dos.  
 Las Barcas de Alconeta, dos.  
 La venta del Camarero, tres.  
 Arroyo del Puerto, dos.  
 La venta del Texarejo, quatro.  
 El oro de Juan Davila, media.  
 Alburquerque, tres y media.

Son veinte y dos leguas.

PLASENCIA PARA SALAMANCA.

El Villar, tres. la Xarilla, med.  
 Aldea Nueva, tres y media.  
 Baños, dos. la Calzada, dos.  
 Villa de Fuentes, vna.  
 El Endrinal, dos y med.  
 Frades, vna y media.  
 La Calcadilla, vna y media.  
 Siete Carreras, vna.  
 El Meson Nuevo, vna.  
 Salamanca, tres.

Son veinte y dos leguas y media.

VALENCIA PARA ZARAGOZA.

Abalas, vna. Massamagrel, vna.  
 Morvedre, dos. Torres-Torres, do.  
 Segorbe, tres. Xetica, dos.  
 Vivèl, vna. las Barrancas, tres.  
 La Xaquefa, vna. la Ventosa, vna.  
 La Puebla, tres. Teruel, quatro.



Alcaudete,	dos.
Villarquemado,	dos.
Torre la Carcel,	dos.
Villa Franca,	dos.
Camin-Real,	tres.
Calamocha,	tres.
Lechago, vna.	tres.
Lechon,	tres.
Romanos, dos.	dos.
Villa-Real,	dos.
Cariñena, tres.	dos.
Longares,	dos.
Muel, dos y media.	dos.
Maria,	dos.
Santa-Fè,	dos.
Zaragoza,	dos.

Son cinquenta y nueve leguas y media.

**VALENCIA PARA LERIDA.**

Albalat, vna.	Massamagrèl, vna.
Morvedre, dos.	Almenara, vna.
Miles, vna.	Villa-Real, vna.
Burriol, dos.	la Puebla, vna.
Cabanes, dos.	las Cuebas, dos.

La Salsadella,	dos.	S. Matheo,	vna.
Trayguera,	do.	los Mesócillos,	do.
La Galera,	dos.	Tortosa,	dos.
Chanta,	dos.	Pinel,	dos.
Campaynes,	dos.	Asquo,	vna.
Fiche,			vna.
La venta Laval,			vna.
Elar de los Canes,			dos.
La Roca,	dos.	Albatari,	dos.
Lerida,			vna.

Son quarenta y dos leguas.

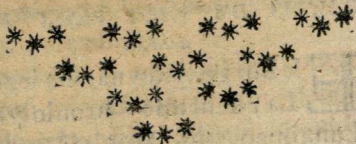

(0)

## CAMINOS MAS VSADOS

para el Reyno de Francia, empezando por la Villa de Paris, yendo al Ducado de Bretaña.

Y EL TRADVTO PONE primeramente el Camino Real, y verdadero, desde Paris, para Madrid, Corte Real de España.

## CAMINO DE PARIS PARA MADRID.

**E**L Burgo, la Reyna, vna legua.  
 La Puente de Antonio, vna.  
 Longimeo, dos. Monleri, dos.  
 Chatres, dos. Torfù, vna y media.  
 Etiechi el Ladron, vna y media.  
 Etampa, dos. Moneruy la, quatro.

Engevila, dos. Chamà Lory, tres.  
 Tury, vna y media.  
 Chato gallar, dos.  
 Arrenè, dos.  
 La Crue-Briquè, vna.  
 Langenera, vna. Sercotes, vna.  
 Oriens, Ciudad, y Vniversidad, tres.  
 Nuestra Dama de Clery, cinco.  
 San Lorenzo des O, cinco.  
 San Didiè, quatro.  
 Chamburgo, Casa Real à la mano izquierda.  
 Monlivo, vna. Bloys, dos.  
 Chùsi, tres. Cures, dos.  
 Ambuesa, cinco. Bleri, quatro.  
 Mantelan, seis. Semer, vna.  
 La Silla, dos. El Puerto de Pila, tres.  
 Chatelro, quatro.

La Puente Dofanfa, dos.  
 La Trinchera, quatro.  
 Puetierès, ò Poytieres, vna.  
 Colombierès, dos. Lufinàn, dos.  
 Chevè, dos. Cherè, dos.  
 La Barra, vna. San Liger, vna.  
 Brion, dos.  
 La Villa Dios-Donois, dos.  
 Onois, vna. Pallierès, vna.  
 Bricleu, dos. Veneran, dos.  
 Sentès, ò Xentes, Ciudad Obispal.  
 Por el Hospital nuevo, la Enfer-  
 meria, y Puente de Recos, dos.  
 San Gervasio, vna.  
 Prefaca, vna. la Tenalla, vna.  
 San Duyfan, vna. Mirambò, vna.  
 San Alvino, tres y media.  
 Blaya-Fortaleza, cinco.  
 Rocha de Tò, vna. Monferàn, dos.

Bor-

Bordeos, Ciudad, Castillo, y  
 Arzobispado, dos.  
 Tolierès, dos. Obar, dos.  
 Belèn, dos. Murè, dos.  
 Lipote, dos. La Bohera, dos.  
 La Haria, dos. Leperon, vna.  
 Castèl, dos. Mayesa, dos.  
 San Vicente de Tirofa, dos.  
 San Martin, tres.  
 Bayona, Ciudad, Obispado, For-  
 taleza, y Llave de Francia, dos.  
 San Juan de Luz, quatro.  
 Itòn, quatro.  
 Renteria, tres y media.  
 Tolosa, tres y media.  
 Villa-Franca, dos.  
 Segura, dos.  
 Monte de San Adriano, quatro.  
 Salvatierna, tres. Victoria, tres.

La



La venta de Cibay,	dos y med.
La Puebla,	vna y media.
Las Ventas Destalvillo,	vna.
Miranda de Ebro,	vna y me.
Horon, vna. Amyugo,	vna y me.
Pancorbo, vna. Zuñeda,	dos.
Grifaleña, med. Briviesca, v. y m.	
Padranos,	vna.
Castillo de Peones,	media.
Monasterio de Rodilla,	vna y me.
Quintanapalla,	dos.
Rubeño, vna. Biluna,	med.
Burgos,	dos y media.
Castillo-Serafin,	dos.
Cogol os, vna. Lerma.	tres.
Bahabon,	tres.
Gumiel de Zan,	dos.
Aranda de Duero,	dos.
El Aldea,	dos.
Paris	

Pardilla, vna. Frecedillo,	dos.
Boceguillas, vna. El Aldea,	dos.
Zerezo, vna. Somosierra,	dos.
Robregordo,	media.
Butrago,	dos y media.
El Aldea, tres. Pardilla,	vna.
San Agustín,	dos.
La venta,	vna y media.
Alcovendas,	vna y media.
Madrid,	tres.
Son docientas y quarenta y qua-	
tro leguas y media.	
<i>PARIS PARA ALANZON.</i>	
Nuestra Dama de Bolonia, v. y m.	
El Puente San Claudio,	media.
Voverefon,	vna.
<i>VALLE DE GALIA.</i>	
Villa-Preux,	tres.
Nanfla, le Chatelè,	dos.
San	

San Albin, media.  
 Laques, vna y media.  
 Odan, dos. Gufnuyla, vna y med,  
 Marolla, med. La Mefanjera, me  
 Cerifi, med. Dreux, vna.  
 Lueng, quatro. Bresol, vna.  
 La Ferte, dos.  
 San Mauricio, dos y med.  
 Las Herreias, dos.  
 Lastres Chimeneas, dos.  
 Turuda, vna.  
 La Tarmamontaña, vna.  
 Montaña sobre Montaña, vna.  
 San Alvino, vna.  
 Puente Montifamber, dos.  
 Lemel sobre Sarta, vna.  
 Puen Sromon, vna.  
 La menilberoni, vna.  
 Passasse vna Puente.

Le

Le feu de Pom, dos. Alançon, vn.  
 Son treinta y nueve leguas  
 y media.

**ALANZON PARA VITRAY,**  
*primera Villa de la Bretaña, la  
 qual confina con el Pais de  
 Mena.*

La Puente San Dionis, dos.  
 La Lafela, vna. Prè, vna.  
 San Cirlo, vna. Ioron, vna.  
 La Tibrè, vna.  
 Mayena la Yufesta, quatro.  
 San Jorge, vna. Votoru, dos.  
 Herueca, dos. Jubinè, dos.  
 La Croyfilla, vna. Vitray, dos.  
 Son veinte y vna legua,

\*\*\*

\*\*\*

\*\*\*

PA-

**PARIS PARA RENES, VILLA**  
*principal del Ducado de Bretaña,*  
*Obispado adonde reside el Parla-*  
*mento de dicha Provincia: es ne-*  
*cessario tomar el camino de Alan-*  
*zón, arriba dicho, por Dreux à*  
*la Fortè, hasta Herueca, que*  
*ay cerca de treinta y*  
*siete leguas.*

Fuger es, dos. San Albino, dos.  
 Lofre, vna. Renes, dos.  
 Son quarenta y dos leguas.

**RE NES PARA GINGAN,**  
*Villa principal del Obispado*  
*de Treguieres.*

La Vara Ve cherela, cinco.  
 Dinan Feria, cinco. Sugon, tres.  
 Lam-

Lamballa, tres.  
 San Briu, Obispado, quatro.  
 Castillandran, tres.

Aquí se muda de lenguaje.

Gingan, Obispado, quatro.  
 Son veinte y siete leguas.

**GINGAN PARA MORLES, PUERTO**  
*de Mar muy comodo para los Ingleses.*  
 Belisa, quatro. Puntul, tres. Mor-  
 lès, dos. Son nueve leguas.

**RENES PARA SAN MALO, PLAZA**  
*fuerte de la Bretaña, Puerto de Mar: es*  
*menester seguir el camino de Gingan,*  
*arriba dicho, hasta Dinan, que ay diez*  
*leguas, y luego à Chatono, tres.*

S. Malo, dos. Son quinze leguas.

**RENES PARA VITRAT,**  
*tirando al Pais de Mena.*

Pon sobre Villana, Cefon, vna.



Noya fobre Villana, vna.  
 Passase la Puente.  
 Chatobur, dos. San Juan, vna.  
 Vitre, dos. Son siete leguas.

## RENES PARA ANGERES.

Vertes, vna y medi.  
 Las tres Marias, dos.  
 Roray, tres y media.  
 Chatobrian, dos y med.  
 S. Julian, tres.  
 La Capela Blanca, vna.  
 Le Leru, tres.  
 La Tucha, òs an, quatro.  
 Angeres, Villa, Obispado, y  
 Univerfidad, tierra llana de bos-  
 ques, tres.

Son veinte y tres leguas y  
 media.

AN-

ANGERES PARA NANTES,  
 Villa principal de la Bretaña, Obis-  
 pado, y Morada de los anti-  
 guos Duques de  
 Bretaña.

Paris el chico, dos. Chorofay, dos.  
 Ingranda, vn. Anteni, quatro.  
 ùdon, dos. Molina, dos.  
 Tufay, vna. Nantes. Obispado, vn.  
 Son quince leguas.

NANTES PARA VANES,  
Obispado.

El Templo, quatro.  
 Sobenè, quatro.  
 La Roca Bernardo Puerto, dos.  
 Murillaca, tres.  
 Le Bondon, Casa de los antiguos  
 Duques, vna y med. Vanes, vna.  
 Son quince leguas y media.

G2

NAN-

NANTES PARA BREST, EL  
mejor Puerto de Mar de la  
Bretaña.

La Pasqlaya,		tres.
Bogaria,	a	cuatro.
Rosè,	vna. Redon,	tres.
El Puente Corbin,		dos.
Maletre,		tres.
Joslin,	cinco. Moyal,	tres.
Pontini,	vna. Le perè,	tres.
Rostreman,	dos. Rarche,	cuatro.
La Ful'è		cuatro.
Landerno Puerto,		cinco.
Brest. Villa, y Castillo.		dos.
Son quarenta y cinco leguas.		

\*\*\* \*\*  
\*\*\*

NAN-

NANTES PARA SAN POL;  
es menester seguir el camino de  
Brest, arriba dicho, hasta Rarchè,  
hasta donde se cuentan cerca  
de treinta y quatro  
leguas.

San Pol, ocho:  
Son quarenta y dos leguas.

NANTES PARA QUIMPER-  
corantino en Cornuallas; se va à  
Vanes, como arriba està di-  
cho, que ay quince  
leguas.

Ancrè Puerto,	cuatro.
Henevon Puerto,	seis.
Ponsecor, tres. Quimperlly,	dos.
Rasperdan,	quatro.
Quimpercorantino,	cuatro.
Son treinta y ocho leguas.	

**CAMINOS DEL DUCADO DE**  
*Normandia: Paris para Caen, to-*  
*mase el camino arriba dicho de*  
*Alancón, hasta Dreux, que*  
*ay diez y seis leguas.*

Escorpan, vna. S. Lubino, vnas.  
 Vernuell, dos. Le bari, dos.  
 Laguila, tres. Mobuiffon, dos.  
 Echofur, vna. las Hererías, dos.  
 Hian, dos. Trumba, dos.  
 La Capela su què, vna.  
 San German, dos. Ior, vna.  
 San Lorenzo, quatro.  
 Caen, Ciudad, y Vniuersidad, tres.  
 Son quarenta y cinco leguas.

**CAEN PARA CONSTANCIA**

Inviñi, quatro. Cormolino, quat  
 San Lo, Castillo fuerte, quatro  
 San Gil, vna. S. Benito, vna.

El

El Parque de Constancia, vna.  
 Constancia vna y media.  
 Son diez y seis leguas y media.

**CAEN PARA CHER BURGO.**

*Puerto de Mar, muy comodo*  
*para los Ingleses.*

La Cruz de Carantona, tres  
 San Leger, dos. Iayn, dos,  
 Chesoso, dos. Treuieres, dos  
 Añni, dos y media.

Passase vn brazo de Mar.

Querentan dos. S. Cosme, vna.  
 Môteburgo, 3. Valoignes, vn. y m.  
 Nuestra Dama de Bri, vna.  
 Cherburgo, dos.

Son veinte y quatro leguas.

\*\*\*

G.4

C.A.V.



**CAEN PARA HONFLEUR,**  
*Puerto de Mar en el afigua.*  
*dero del Rio Sena.*

Colombella, dos. Ranuilla vna.  
 Satenella, vna. S. Lorerço, dos.  
 San Martin, dos. Tonqua, vna.  
 Monfleur, tres.

Son doze leguas.

**PARIS PARA FALESA ; ES**  
*menester seguir el camino de Paris*  
*para Caen , por Dreux , hasta*  
*Hian , adonde hemos contado*  
*hasta cerca de treinta y*  
*cuatro leguas.*

Chambuy, dos. Trun, dos.  
 Los Puentes Dontè, dos y med.  
 Crocy, vna. Falesa, dos

Son quarenta y tres leguas  
 y media.

EA

**FALESA PARA VIRAY.**

Martiñi, vna legua.  
 El Puente Divilè, dos,  
 El Puente Eculan, dos.  
 Chandosa, dos y media.  
 Viray, vna y media.

Son nueve leguas.

**VIRAY PARA MORTAN.**

La Puente de la Rovondiera dos.  
 Su deval, dos. la Turniera, vna.  
 Mortan, vna.

Son seis leguas.

**PARIS PARA AVRANCHES ;**  
*es menester venir à Falesa , como*  
*arriba està puesto , hasta el Puente*  
*Divilè , que ay quarenta y cin-*  
*cinco leguas.*

Canday, dos. Trincherbray, tres.  
 La Barra de Monfoltray, quatro.

La

la Rocha, quat. Pan de avena, quat.  
Milly, tres. la Forguecoquelin, tres  
Auranches, Ciudad, Castillo, y  
Obispado, tres. Desde alli se passa  
à S. Miguèl por agua, q ay tres leg.

Son sesenta y quatro leguas.

**PARIS PARA SETO BISPADO**  
es menester tomar el camino arriba  
dicho de Alançon, hasta Dreux, que  
ay diez y seis leguas; luego à Lon-  
ges dos y media.

Brefolles,	dos y medi.
Beoche,	vna y media.
Las Casas roxas,	vna y media,
Chefnebrun,	dos. Crus, dos.
Aspres,	vna. Melias, dos.
Tilleres,	vna. Gasprea, dos.
Setz,	dos.

Son treinta y seis leguas.

PA

**PARIS PARA RUAN, VILLA**  
principal de Normandia, Arzobis-  
pado, y Corte del Parla-  
mento de dicha Pro-  
vincia.

La Capela,	vna.
S. Dionis, Abadia,	vna.
Espinè,	vna.
La Bella Estrella,	vna.
Pontuefa,	tres.
La Villa Nueva,	dos.
Le bordo de Viâi,	vna. Cleri, dos.
Magni,	vna. S. Gervasio, media.
La Capela,	med. Santa Clara, vna.
Tiller,	vna y media.
Rechevila,	vna y media.
Granuilla,	tres.
Longobœl,	dos y media.
Franca-Vila,	vna y media.
Ruan,	

Ruan

dos.

Son veinte y siete leguas.

**RUAN PARA HONFLEVR,**  
*por agua si se quiere.*

La Bobilla,

cinco.

La Capela de Breto,

dos.

Euchacar,

dos.

La Puente de Odemer,

tres.

Hon fleur,

cinco.

Son diez y siete leguas.

**RUAN PARA EL AVRA DE**  
*gracia, Puerto de Mar que*  
*està al desagadero de*  
*la Sena.*

Dueler, quatro. La Fontena, vna.

Gandebec, dos. Harfleu, tres.

Haura de Gracia, dos.

Son doce leguas.

RVAN

**RUAN PARA DIEPA, PVER-**  
*to de Mar.*

Budevilla, tres Malonè, vna.

Combres, vna. Lev, omartin, vna.

Toites, dos Belemenil, tres.

Soquenila, dos S. Alvino, vna.

Laval, media. Diepa, media.

Son quince leguas.

**CAMINOS DE LA PICARDIA,**  
*Paris para Amiens, Villa prin-*  
*cipal de la Picardia.*

La Capela, vna S. Dionis, vna.

Pierafrita, vna. Mueseles, dos.

Proles, dos.

Bomon, ò Belmonte, vna.

Santa Ginebra, quatro.

Tillar, vna.

Becùr, vna. Fatluy, vna.

Josuè, med. Bobè, Obispado, vna.

Casa-





Casa Roxa, dos. Rotengi, vna.

Crevecur, dos. Cartay, vna.

Bùberna, vna. Croissi, vna.

Tilloc, dos.

Amiens, quatro y med.

Son treinta y vna legua.

**OTRO CAMINO DE PARIS.**

*para Amiens por Clermon.*

La Capela, vna legua.

San Dionis de Francia, vna.

Pierafrita, vna.

Lè menil, vna y media.

Luzarche, vna.

San Leu de Seran, dos y media.

Montatera, vna.

Rufelen, vna y media.

Crambona, vna. Clermon, vna.

San Justo, quatr. Bertuel, quatro.

El Quenoy, media.

Mou-

Montagalay, vna.

Fley, vna y med. Haucour, tres.

Dury, vna. Amiens, vna.

Son veinte y ocho leguas y med.

**AMIENS PARA TEROVENA.**

San Ovin, dos leguas y med.

Doncur, dos. Yutan, dos.

Noyel, vna. Puches, dos.

Domoyre, vna y media.

Montrul, tres.

Sampi, vna y med. S. Miguèl, vna.

Vmberga, media.

Foquembega, dos y media.

Terovena, tres.

Son veinte y dos y media.

**AMIENS PARA BOLONIA;**

*y Cales; se toma el camino de Tero-*

*vena, hasta Montrul, que ay*

*diez y seis leguas.*

Fren, tres. Nuchatel, dos.

Suquel, vna. Bolonia, dos.  
 Marquesa, tres y media.  
 Calès, tres y med.

Son treinta leguas.

**AMIENS PARA ARRAS.**

Villeres Lebocage, tres.  
 Puente Doltya, tres.  
 Rasen Artois, dos.  
 Bafeco, dos. Arràs, quatro.

Son catorce leguas.

**AMIENS PARA BETVNA.**

Polanvila, med. Oruilla, med.  
 Santa Margarita, dos.  
 Obiñy, dos. Etrè, tres.

Betuna, quatro. Son doce leguas.

**PARIS PARA SVISSON, VI-**

*lla antigua en otros tiempos, Cabe-*  
*za de un Reyno.*

La Villeta, media,

El

El Puente Iblon, dos.  
 El Menil, tres y media.  
 Villa-Nueva Dam Martin, vna.  
 Dam-Martin, vna.  
 Florempisa, vna. Peray, dos y med.  
 Leviñan, vna. Vaulmuesa, vna.  
 Valsiena, vna. Villieres, vna.  
 Crevanzon, quatro.  
 Suiffon, vna y media.

Son veinte y vna leguas.

**SVISSON PARA GVISA.**

Crovi, med. Chaviñon, quatro.  
 Visay, vna. Chimi, vna y med.  
 Sevilli, vna. Laon, media.  
 Alnoy, vna. Cheri, vna.  
 Crecy, med. Bony, dos y media.  
 Bretaña, dos. Guisa, dos.  
 Son diez y siete leguas y media.

H

SVII

## VISON PARA PERA:

*en la Picardia.*

Villa-Nueva, vna y med.

Cressi, dos y med.

Cucu, vna. Fudain, dos.

La Fera, vna y media.

Son ocho leguas y media.

## PARIS PARA COMPLEÑA.

El Puerte Iblon, dos y medi.

Vo de Relan, dos. San Ladre, dos

La Capela, vna, San Lis, vna y me.

Berveria, quatro.

La Cruz San Oyan, vna.

Compleña, dos.

## SAN LIS PARA GVISA.

Malgenesta, dos leguas.

Villa-Nueva, vna y med.

Berveria, vna.

La Cruz de San Oyano, vna.

La

La Justicia de Compieña, dos.

El Ilesis Brion, vna y medi.

Chiri, dos.

Noyon, Ciudad, y Obispado vn.

Babèn, vna. Marèz, vna y media,

Oñe, vna. Viry, vna y media.

Vùs, vna. Movy, tres.

Bretiñi, vna. Ceri, vna.

Ribemonte, med. Guisa, tres.

Son veinte y seis leguas y media.

## SAN LIS PARA S. QUINTIN,

*tomase el camino dicho arriba, baste**ta Noyon, que ay treze**leguas.*

La Magni, dos.

Gulancùr, vna. Han, med.

Lequipia, dos. S. Quintin, siete

Son veinte y cinco leguas y med.

H 2

SAN



S. LIS PARA CAMBRAY.  
 San Christoval vna y media.  
 La Puente de San Maxen-  
 cia, vna y media.  
 Gurnay, cinco. Arçon, dos.  
 Roya, tres. Nefla, dos.  
 Licùr, dos. Perona, dos.  
 Cambray, siete.

Son veinte y cinco.

CAMINOS DE LA CHAM-  
 paña, y Bria, Paris à Rhems, ò  
 Rhems en la Champaña, Du-  
 cado, y Arzobis-  
 pado.

Pentin, vna. Boadis, vna.  
 Livry, vna. Villa Parisis, dos.  
 Claya de Francia, vna.  
 Villeroy, dos. El Guay, quatro.  
 Culon, tres. Gandelu, vna.  
 Cho

Chomelan, tres. La Cruz, dos.  
 Saponay, vna y media.  
 La Fera, vna. Coban, dos.  
 Ligeri, d. s. Trameri, vna.  
 Vriñi, dos. Rhems, ò Rhems.  
 Son treinta leguas y media.

PARIS PARA CHALON,  
 Obispado, y Condado.

Pentin, vna. Boadis, vna.  
 Livry, vna. Villa-Parisis, dos.  
 Claya, vna. Meo, quatro.  
 Trilla el Puerto, vna. S. Juan vna.  
 La Fertè, dos. Lufanci, vna.  
 Noroy media. Charly, vna.  
 Montc de Bonay, vna.  
 Chateotier, vna y media.  
 Paroy, dos. Sabiñy, dos.  
 Dormans, vna.  
 El Puetto à Pinson, dos.

La Cava de Ligui, vna.  
 Ponselè, vna. Mardù, vna.  
 Epernay, vna. Iallon, dos.  
 Martuge, dos. Pluvot, dos  
 Chalou sobre la Marna, dos

Son treinta y ocho leguas.

**CHALON, O XALON, PARA**  
*Barleduc, y Nancy, Corte de*  
*Lorena.*

Nuestra Dama de la Espina, dos.  
 Poy, dos. Bar, seis.  
 Liñi, quatro. Vocolor, quatro  
 Fù, quatro. Tul tres  
 Nancy, cinco.

Son treinta leguas.

**PARIS PARA TROYA, VILLA**  
*principal de la Champaña,*  
*Obispado.*

La Puente Charantèn, vna y med.

Cre:

Cretilla, vna. Boisy, tres.  
 Bria Conde Roberto, dos  
 Suines, vna. Mormanda, tres.  
 La Casa Roxa, tres Nangis, vna.  
 Rampillon. dos. Vena, vna.  
 Provins, dos. San Ordin. vna  
 San Meriano, dos.  
 San Alvino, dos.  
 Las tres Casas, quatro  
 El Pavillon, tres. Troya, quatro

Son treinta y seis leguas.

**TROYA PARA LANGRES:**

Bremanda, vna legua.  
 La Vaqueria, dos. S. Padre, dos.  
 Bar sobre Sena, tres. Loche, dos.  
 Autrecur, dos.  
 Donsevoy, tres. Longuay, dos.  
 Arco, dos. San Martin, dos.  
 Turnona, dos. Langres, vna y med

H 4

Son

Son veinte y quatro leg. y media.

**CAMINOS DEL DUCADO**

*de Borgoña.*

Troya para Dijon, Villa Capital  
del Ducado de Borgoña, Corte  
del Parlamento de dicha Tierra.  
Bremanda, vna legua.  
La Vaqueria, dos. San Patre, dos  
Chapes, vna.  
Bar sobre la Sena, dos.  
Nùvila, tres. Gùteron, vna  
Cherretiery, tres. Xatillon, dos  
Boncey, vna. Chamesod, dos  
San Marcos, tres. Ampaña, vna.  
La Perriera, dos. Chanchò, vna.  
Champiñi, vna. S. Sena, dos.  
Valle de Suson, dos.  
Talàn. dos y med. Dixon, med.  
Son treinta y cinco leguas.

DI-

**DIXON PARA OXONA,**

*Villa fuerte.*

Fauerney, dos. Lamley, dos.  
Lonio, vna  
Oxona, Villa Castillo, Fortaleza,  
y Llave de Francia sobre el Rio  
Saona, dos. Son siete leguas.  
**DIXON PARA LEON, VILLA**  
*de gran comercio, Arçobispado, y*  
*Primado de Francia.*  
Gili, tres leguas. Nuís, vna.  
Argili, dos y media.  
San Auerni, vna y media.  
Chagni, tres y media.  
Chalon sobre la Sona, Villa, Cas-  
tillo, y Arçobispado, quatro  
La Fertè, dos y media.  
Tornut, quatro y media.  
Mombelè, dos. Chantarban, vna

La



La Saula, vna.  
 San Juan de Perchàn, vna  
 Macon, Villa, Castillo, y Obispa-  
 do, vna  
 Bella Villa, tres. San Jorge, vna  
 Villa-Fráca, vna. Juan Loreço, dos  
 Leon, tres.

Son treinta y ocho leguas.

PARIS PARA SENS, AR-  
 çobispado.

Villa juyfa, dos leguas.  
 Lon Bueo, tres. Corbella, dos.  
 Pontieri, vna. Les Otsloges, tres  
 Le bas logès, dos. Fontanablo, dos  
 Morè, dos. Villa-Nueva, quatro  
 Champiñi, tres. la Capela media.  
 San Dionis, tres.  
 Santa Columba la grande, vna.  
 Sens, Arçobispado, media.

Son veinte y nueve leguas.

SENS PARA AUXERA.

Vegòn, dos.  
 Villa-Nueva del Rey, vna  
 Gturi, vna. Villa Valiera, vna.  
 S. Alvino, vna. Espino, dos y med.  
 Bafson, dos. Espuynè, media.  
 Auxera, Villa, y Castillo, dos.  
 Son treze leguas.

PARIS PARA NEVERES, CA-  
 mino Real de Aragon

Villa Yuyfa, vna legua.  
 Iuuisi, quatro. Riz, vna.  
 Essona, tres. Choyfiy, vna  
 Corança, tres. Milly, dos.  
 La Capela la Reyna, dos.  
 San Maturin, vna  
 El Puente Agasson, tres.  
 Montargis, tres. Nayàn, tres  
 La Puyfiera, dos. Briara, dos.

Bony quatro. La Sela, dos.  
 Cosne, dos. Mala Taberna, dos  
 Povilly, dos. la Caridad, tres.  
 Gerunuy, d s.  
 Neveres tres y media.  
 Son cinqueta y vna legua y med.  
**NEVERES PARA LEON.**  
 Magni, tres leguas.  
 San Pedro, tres.  
 Villa Nueva, quatro.  
 Talon, quatro.  
 Bessay, dos. Varenas. tres.  
 San Geran, dos. La Paissa, dos.  
 La Torre, vna y media.  
 San Martin, vna.  
 La Pacaudiera, vna.  
 San Germàn, dos. Roana, dos.  
 El Hospital, yna y media.  
 La Fontena, tres.  
 La

La Capela, vna y med.  
 Tarara, vna San Antonio, vna.  
 La Torre, tres. Leon, vna y me.  
 Son quarenta y tres leguas.  
**CAMINOS DE BEOZA, TV-**  
*rena, Anjou, Suloña, Berri, y*  
*Borbencis.*  
 Paris para Chartres.  
 El Burgo de la Reyna, dos.  
 El Puente Antoni, vna.  
 Malsi, vna. Paleseo, vna legua.  
 Vrsay vna. Chomuson, tres.  
 Bonela, vna. Rocaforte, vna.  
 Albis, tres. Chartres, cinco.  
 Son diez y nueve leguas.  
**CHARTRES PARA VANDO-**  
*ma.*  
 Tinas, tres.  
 El Bosque de Feucheres, quatro.  
 Bo-

Boneual, dos. Marbonè, dos.  
 Chatodun, vna. Claya, tres.  
 Perù, quatro. Vandoma, vna.  
 Son veinte leguas.

**CHARTRES PARA BELE-**  
*ma, Villa Principal de la Per-*  
*cha.*

San Lupercho, tres leguas.  
 Campo Redondo, tres y media.  
 Molandòn, vna. Riuerais, dos.  
 Villarais, vna. Vertieres, vna.  
 Belema, tres.  
 Son catorce leguas y medla.

**PARIS PARA ORLIENS.**  
*Univerſidad, y Obispado.*

El Burgo la Reyna, dos.  
 La Puente Antoni, vna.  
 Longimeo, dos. Montichieri, dos.  
 Castro, dos. Torſon, vna y med.  
 Etre-

Etrechy el ladron, vna y media.  
 Etampa, dos. Monervilla, quatr.  
 Engervila, dos.  
 Campo à Lorry, tres.  
 Tury, vna y media.  
 Chatogallar, dos. Artenay, dos.  
 Langeniera, dos. Sercotes, vna.  
 Orliens, Villa, y Univerſidad, tres.  
 Son treinta y quatro leguas  
 y media.

**ORLIENS PARA TOURS, ARZO**  
*bispado, y Jardin de*  
*Francia.*

Nuestra Dama de Clery, cinco.  
 San Lorenzo de las Aguas, cinco.  
 San Didiero, quatro.  
 Monliuò, vna. Blois, dos.  
 Chufy, tres. Ecures, dos.  
 Ambuesa, cinco. Monluis, quatr.  
 La



La Villa à las Damas, vna.  
Turs, vna.

Son treinta y tres leguas.

**TURS PARA ANGERES, Y**

Nantes.

El Puerto San Cyrio, vna.  
Mallay, tres.  
La Pila San Nicolàs, vna.  
San Mar, vna. Langera, vna.  
La Capilla blanca, cinco.  
Chufay, tres.  
La Cruz Verde, Arraval de Somura, quatro.  
Los Rosales, quatro.  
San Matelino, dos.  
La Dragueniera, dos.  
Angeres vna. Euchemena, vna,  
Chantonza, quatro.  
In granda, vna.  
An-

Ancenis, quatro. Valdòn, dos.  
Molnè, dos. Nantes, dos.

Son quarenta y tres leguas.

**ORLIENS PARA BURGOS, O**  
*Burgos de Francia, Arzobispado, y Universidad.*

Oliveto, vna. Menestrò, cinco.  
Piedrañeta, cinco.  
Suesmes, dos y media.  
Nuy, dos y media.  
Bürges, Universidad, seis.

Son veinte y dos leguas.

**BURGOS PARA MULINS.**

S. Justo, tres. Dun le Roy, quatro.  
La Puente de Chuzi, tres.  
Venul, dos. Culeura, tres.  
Franquesa, dos. S. Manchuita, tres.  
Mulins, tres.

**CAMINOS DE LA GUIENA,**  
*Turs para Chinon, Loudun, Tovarã,*  
*y Talamonte.*

Sabomerès, dos. Colombieres, vna  
 Valera, dos. La Puente V naul, dos  
 La bella Cruz, vna. Chinon, dos  
 Loudun, dos y med. Tovarã, quat  
 S. Aman, tres. Bresuyra, dos.  
 Molebrier, tres. Malalibre dos.  
 Monturnoy, quatro. Pausãge, tre  
 S. Meun, dos. Tallax, tres.  
 El Burgo nuevo, quatro y med.  
 Turignay, dos. S. Florencio, dos.  
 Le Tablier, vna. la Guinãrdera, do.  
 La Ganja de Talamonte, dos.  
 Talamonte, dos.  
 Son cinquenta y quatro leguas.

\*\*\*

TVRS

**TVRS PARA POYTIERES,**  
*Vniversidad.*

S. Aberrino, dos. Mombafon, vna  
 Santa Catalina, dos. S. Moro, vna.  
 El Puerto de Pila, tres.  
 Chatelrò, quatro.  
 La Trincheria, quatro.  
 El Puente Dosança, dos.  
 Poytieres, vna.

Son veinte leguas.

**POYTIERES PARA LA**  
*Rochela.*

Colombiera, tres. Lufinãn, vna  
 Rovilly, vna. Luldãn, tres.  
 S. Maxan, vna. Villa Dios, vna.  
 Nyorte, dos. Fòtenay Labatu, dos.  
 Cufon, dos. Nualay, dos  
 La Rochela, Puerto de, quat.

Son veinte y dos leguas.

I 2

POY-

POTTERES PARA BORDEOS, ESTA  
 en el camino Real de Paris, para Madrid,  
 Poitiers, para Angulema, y à la  
 Rocafodò.

Ruffay, dos. Vivona, dos.  
 Valencia, tres. Chanay, dos y med  
 La Casa blanca, dos.  
 Ruffec Dangulemne, tres.  
 Mol, tres. la Puente de Tuvra, tres  
 Angulema, media,  
 La Rocafodò, quatro  
 Con veinte y cinco leguas.

POTTERES PARA COGNAC

Vivona, cinco. Gonay, tres.  
 Chomais, dos. Montijan, dos.  
 Villafañan, dos. Tufon, vna.  
 Villa Nueva, dos. Angès, vna.  
 Suvevilla, dos. Corbillac, vna.  
 Nauillac, vna. Coyñaca, vna.  
 Con veinte y tres leguas,

BORDEOS PARA BAYONA,  
 està tambien en el camino Real de  
 Paris, para Madrid, ay veia-  
 te y ocho leguas.

Orliens, para Limoges.  
 Oliveto, vna. La Fertè, quatro.  
 Chamòn, tres. Chato iel, dos.  
 Milancay, tres. Tomerantin, dos.  
 Villa Franca, dos. Grassay, cinc.  
 Vatan, dos.  
 El Molino Partin, cinco.  
 El Burgo Dios, dos.  
 Chato Rù, media.  
 Lauriè dan le bue, dos.  
 San Marsò, tres. Argenton, med.  
 Les Aix, tres.  
 Menet de Poitù, dos.  
 Arnac, tres. Chezò, vna.  
 Motabella, dos. Befines, vna.  
 Ra-



Razey, vna. La Crusella, vna.  
Beona, dos. Limoges, dos.

Son cinquenta y cinco leguas.

**LIMOGES PARA AGEN.**

Verù, dos. S. Yriay, tres.  
El Hospital, dos. La Monalla, vna.  
S. Rafer. dos. Turtoyrac, vna.  
Gabilon, vna. Ayaca, vna.  
Boneval vna. Rosniac, vna.  
El Bugo, tres. Limel, vna.  
Cadovin. vna. Mosferante, vna.  
Mompener, vna. Biron, vna.  
Montilanguin, dos.  
Santa Ragunda, vna.  
Villa Nueva, vna.  
San Antonio Figuedaba, vna.  
Nuestra Dama de Garimaz, vna.  
Agen, Villa, y Castillo, dos.  
Son treinta y vno leguas.

**AGEN PARA BAYONA.**

Nerac, tres leguas.  
Sols, tres. Gabaret, tres.  
Cieon, dos. S. Justino, vna.  
El Monte de Marsan, quatro.  
San Severo, tres. Tartas, tres.  
Dax, quatro.  
Albino, ò Obien Puerto, vna.  
El Vara de la Vena, cinco.  
San Martin, vna. Bayona, dos.  
Son treinta y cinco leguas.

**CAMINOS DE LA LENGVA-**

**doca, Avrña, Proben-**  
**za, Delfinado,**  
**Leon.**

Burgos para Tolosa, Arzobis-  
pado, Corte de Parlamento de  
la Provincia de la Lengvadoca,  
toma por el camino arriba d'ella

to, hasta Ifoldun, que ay c in-	
quenta y seis leguas, y sigue.	
Desde Ifoldun,	tres.
Bomieres,	quatro.
S. Carcero. dos	La Posta dos.
Nuestra Dama de Lasenay	quar.
El Marzo S. Poi.	tres.
Prevenas, Abadia,	vna.
La Comandaria,	dos.
Ionarge,	vna y media.
La Casa Nueva,	quatro.
Feletin,	quatro.
Belenseignes,	quatro.
Nony	quatro.
Esteron,	quatro.
Espanur,	vna.
La Recyabrù,	quatro.
Puerto de Bojlla,	vna.
	Vi-

Villa Franca cinco.	Erdes, seis.
Gallac, quatro.	Rabastin, dos.
Castel. Moron,	quatro.
Tolosa,	dos.
Son ciento y treinta y siete	
leguas y media.	
LEON PAKA TOLOSA.	
Iseron, tre leguas	Chaseles tres.
La Fuente San Galmiero,	vna.
San Marcelino,	tres.
San Boneto,	dos.
El Puente Emperiac,	tres.
Cragona, vna	S. Badel, dos.
Pulanguera,	tres leguas.
La Vuta, dos	S. Flor. cinco.
Aguascalientes,	quatro.
La Guiola, cinco.	Espalin, tres.
Rodes, quatro.	La Meta, tres.
Tenuon, dos.	Valderia, tres.

Rabastine, dos. Buzoto, dos.  
Gemil, vna. Castèl-Muròn, vna.  
Tolosa, dos.

Son sesenta y quatro leguas.

Algunos siguen el camino de Ni-  
mes, Mompelièr, Besieres, y  
Carcasona.

**LEON PARA AVIÑON DEL**  
*Papa, Universidad.*

San Saforino, tres.  
Viena, Arzobispado, dos.  
Olberiva, dos. Rosellòn, dos.  
S. Ramberto, dos. S. Valerio, de.  
La Casa de Pilatos, vna.  
Tsin, dos. Valencia, tres.  
El Puerto de Liveròn, tres.  
Lori-l dos. Barbieres, dos.  
Monteli-àr, dos. Chaton, vna.  
Don-

Doncera, vna legua.  
Piedra lata, vna. La Palus, dos.  
Nofra Dama de los Llanos, med.  
Mondragon, media. Mornas, vna.  
Capderusa, dos. Aviñon, quatr-

Son quarenta y tres leguas.

**AVIÑON PARA AIX, VILLA**  
*principal de la Probenza, Corte del*  
*Parlamento de dicho*  
*Pais.*

Tarazon, tres.  
La Maza de Brò, quatro.  
S Eloy de Crau, tres. Aix, tres.  
Son trece leguas.

Tambien se va de Aviñon à Ca-  
vallòn Obispado, quatro.  
Maimor, quatro. Lambec, dos.  
Aix, cinco.

Son diez y siete leguas.



AVIÑON PARA MARSELLA, OBIS-  
pado, y Puerto de Mar, se viene à  
Cavallon, como est à dicho.  
y luego à

Aix, y à Orgon. quatro.  
San Senas, dos.  
S. Eloy de Crau, dos.  
Franzon, dos. La Cabañas, dos.  
Las Penas, tres Marsella, vna.  
Son treinta y tres leguas.

LEON PARA NIMES, Y MOMPE-  
peller, se sigue el camino de Leon para  
Narbona, hasta Montelmar, y  
luego à veinte y ocho leguas.

Piedra lata, quatro.  
La Puente de Santi Espirita, quatro  
Bañols, tres. Sorinac, tres,  
Nimes, tres. Lunel, quatro  
Mompeller, Obispado, y Univer-  
si-

idad.

tres.

Son cinquenta y dos leguas.  
LEON PARA NARBONA, VILLA  
fuerte; seguir todo el camino de arriba,  
hasta Mompeller, que ay cinquenta  
y dos leguas.

Gigean, dos. Lupian, quatro.  
San Tuberio, tres. Bizieres, tres  
Narbona, tres.

Son sesenta y siete leguas.

MOMPELLER PARA TOLOSA.

Pezenas, cinco leguas,  
Befieres, quatro. Carcasona, seis.  
Después sigue el camino arriba  
dicho que es el siguiente.

Lusignan, dos. Montes, tres  
Carcasona, quatro. Villapinta, qua.  
Castel no Dari, dos,  
Viñonet, dos. Tolosa, quatro.

Son

Son treinta y seis leguas.

TOLOSA PARA SAN JUAN DEL  
Pie de Puerto.

Lila, quatro. Gimon, dos.  
Ovin, dos. Aves, tres.  
Baràn, dos. Montelquion, dos.  
Marsiac, tres. Malburget, dos.  
Noya, dos. Molans, dos.  
Burgo Arbex, tres. Ortes, dos.  
Puente Dortes, vna. Sovatera, tres.  
San Pelayo, dos.  
San Juan del Pie del Puerco, Villa  
del Reyno de Navarra, tres.

Son treinta y ocho leguas.

AVIÑON PARA ARLES.

Tarascon, tres leguas.  
San Eloy de Crau, siete.  
Arlès, tres.

Son treze leguas.

AVI-

AVIÑON PARA ANTIBO, Y NISA.

Tarascon, tres.  
El Mas de Brau, tres.  
S. Eloy de Crau, quatro. Ties, tres.  
S. Maximino, tres. Briqueles, quat.  
Leluc, tres. Vidoben, tres.  
Nuiz, dos. Poyè, dos.  
Frejus, dos. Napolo, dos.  
La Caba, vna. San Victor, tres.  
Vntibo, tres. Villa Nueva, med.  
San Lorenzo, media.  
Nis, vna y med.  
Son cuarenta y tres y media.

LEON PARA GRENOBLA.

La Ferandiera, vna legua.  
Areas, cinco. Campieres, dos.  
Ribas, tres. Moyran, vna.  
Vorespe, vna. S. Roberto, vna.  
San Martin, med.  
Gre-

Grenobla, media.

Son quinze leguas.

LEON PARA GRENOBLA POR OTRO  
camino.

San Lorenzo, tres leguas.

La Verpillera, vna Burgoin, dos.

La Torre del Pino, dos.

Chirina, dos.

Moyrán, vna y media.

Grenobla, tres.

Son catorce leguas y media.

GRENOBLA PARA SVSA.

Vigil, tres. Oliveto, tres.

Burgodisae, quatro Lanfi, quatro

Crava, quatro la Magdalena, quat.

Monasterio, tres. Briançon, tres.

Sulina, quatro. Vrsa, tres.

Efiles. quatro. Susa, tres.

Son quarenta y dos leguas.

LEON

LEON PARA CHAMBERI.

S. Loreço, tres. La Verpillera, do  
Burgoin, dos.

La Torre del Pino, dos.

El Puente de Bovoisin, tres.

La Gabelleta, dos. Chamberi, dos

Son diez y seis leguas.

CAMINOS DE LOS LVGA-

res mas principales de Italia, y fa-

lidas de Francia, y Saboya para

ir à dicha tierra.

CAMINOS DE ITALIA,

Chamberi, Ciudad principal de

Saboya para Turin, Corte de su

Alteza Real en el

Piamonte.

Monmellan, tres leguas.

Agua bella, quatro, Argéuina, vna.

La Chambre, tres.



Ay tres Puentes sobre el Rio  
 Ara, y despues  
 S. Juan de Moriana, quatro.  
 San Juliano, vna. S. Miguèl, vna.  
 San Andrés, dos.  
 ò bien por Muedana, dos.  
 Tremifòn, tres.  
 Lanebùr, vna y media.  
 Passado el Monte Seni.  
 La Posta, dos y media.  
 El Hospital, med. la Berrier, vna.  
 Novales, vna. Susa, media.  
 S. Ambrosio, dos. Avillana, med.  
 San Antonio Abad, media.  
 Riboli, med. Turin, vna y med.  
 Ay treinta y cinco leguas y med.  
*TURIN PARA ROMA.*  
 China, cinco. Citiano, quatro.  
 S. Germàn, quatro, Verçeli, quatr

Novara, tres. Buffalore, tres  
 Milàn cinco. Mariñan, tres y med  
 Lodi, tres y med. Piasencia, quatr  
 Pontenut, vna y media.  
 Fiorençuela, tres.  
 Burgo San Donino, tres.  
 Guerra, dos. Parma, dos.  
 Regio, cinco. Robiera, tres y med  
 Modena, tres y media.  
 Castel Franco, media  
 Samagia, tres. Bolonia, tres y med  
 S. Rafel, media, Pianora, dos.  
 Los Montes Apeninos.  
 Laverñan, vna. La Garda, med.  
 Anconela, media. Legian, med.  
 Scargo Lasino, vna y med.  
 Piedra mala, vna y media  
 El Giogo, vn quarto de legua.  
 Fioréçuela, vna la Posta, vnay med

La Scarperia, vna y media.  
 La Puente, vna. Tallafaro, med  
 Valle, media. Lucellatoyo, med  
 El Lastro. vna. Florencia, med.  
 S. Casan, tres. Le Taverneli tres  
 El Estalia, tres. Sena, tres.  
 Lufinán, tres.  
 Buen Convento, vna y media.  
 San Quiçio, dos y media.  
 La Palla, quatro.  
 Agua pendiente, quatro.  
 S. Lorenço, vna y media.  
 Bolsena. media.  
 Montefiascon, dos y media.  
 Viterbo, tres. Rusellòn, tres.  
 Monteroso, dos. Bacano, dos.  
 Trecapane, dos. Roma, dos.  
 Ay ciento y treinta y vna legua  
 y media.

CA

CAMINO DE TURIN PARA ROMA,  
 por la posta.

Moncalier, vna.  
 Puerino, dos. Bellot, dos.  
 Hasta, dos. Feliciano, tres.  
 Alexandria de la Palla, tres.  
 Tortona, tres. Voguera, tres.  
 Sciatrizzo, dos.  
 la Stradela, dos y media.  
 Castillo San Juan, tres.  
 Rotofredi. dos y media.  
 Plencia, dos y media.

Despues se sigue el camino que  
 se ha dicho antes.

BOLONIA PARA ROMA POR LA  
 Romana.

San Nicolàs, tres. Imola, tres.  
 Faenza, tres. Casena, tres.  
 Sayinano, tres. Rimini, tres.

Coriano, tres. Môte flor, dos y med  
 la Folia, dos y med.  
 Urbino, dos y med.  
 Aqua laña, tres. Calli, vna y med  
 Aanciano, vna y med. Segia, dos.  
 Sigillo, dos. Gualdo, dos y med  
 Noquera. dos y media  
 Ponte centesimo, dos y med.  
 San Horacio, tres. Proto, tres.  
 Stretura, tres. Terni, dos y med  
 Narni, dos y media. Ofritoli, tres  
 Tevere, es vn passo, tres.  
 Borg to, media.  
 Civita Castellana, vna y media  
 Romano, dos y media.  
 Castel Novo, dos y media.  
 Prima Porta, tres.  
 Roma, dos y media.  
 Ay ~~se~~ y ocho leguas y med.  
 Los

Los de la Probença, y de Lin-  
 guadoca, figuen el camino por  
 Aviñon à Roma, como se hallarà  
 en el camino general de Madrid.  
**N I Z A P A R A G E N O V A.**  
 Turbi, dos y med. Manton, dos.  
 Veintemilla, dos. Bordilla, dos,  
 San Remo, dos. Tapia, dos.  
 San Lorenzo, dos y med.  
 Puerto Mauricio, tres.  
 Onessa, vna.  
 Diano, dos. Al Ciervo, dos.  
 Lengelia, dos. Aiaffa, med.  
 Alvenga, dos. Cerial, dos.  
 Borgeto, med. Lovo, vna.  
 Pria, ò Precia, dos. El Final, dos.  
 Vosa, vna. Spiotorno, vna.  
 Vadi, dos. Sabona, dos y media.  
 Varasa, vna y media.



Coguieto, vna y media.  
 Renzani, vna y media.  
 Voti, vna y med. Pelli, media.  
 Sestri del Poniente, vna y med.  
 Genova, vna.

Ay cinquenta leguas y media.

Tambien se vâ de la Probenza à Genova por otro camino, tomando por Sestron, como se hallarâ en el camino Rael de Roma.

### GENOVA PARA LVCA.

La mayor parte de los Passageros, se embarcan para huir de las Montañas, y vâ à parar à Sestri de Levante, ò à Lerici, ò à Viereggio; sin embargo algunos hazen el camino por tierra, y es como se sigue.

No.

Neco, quatro leguas. Rapalo, dos.  
 Chavari, dos.  
 Sestri de Levante, dos.  
 El Barco, dos. Matarana, dos.  
 Bergueto, dos. S Remedio, tres.  
 Selezana, tres. Massa, dos y medi.  
 Petra Santa, dos y media.  
 Masagrogia, dos y media.  
 Luca, dos y media.

Son treinta y dos leguas.

### LVCA PARA FLORENCIA.

Borgo Bayono, tres y med.  
 Pistoia, tres y media.  
 Poggio Cayano, tres y media.  
 Florencia, tres y media.

Son catorce leguas.

### LVCA PARA SENA.

Versegui, seis leguas.  
 La Feaya, tres.  
 Cal-

Castèl-Florentino, tres.  
 Pegibonci, tres y media.  
 Sena, quatro y media.  
 Son veinte leguas.

**GÈNOVA PARA MILAN.**

Ponte Decimo, dos.  
 El Burgo, dos y media.  
 Pifola, vna y med.  
 Arqua, vna y media.  
 Botolà, dos y media.  
 Tortona, tres.  
 Voguera, tres y media,  
 Bastia, dos y med.  
 Pavia, dos y med. Bivasco, tres.  
 Milàn, tres.  
 Son veinte y siete leguas y media.

**GÈNOVA PARA VENECIA.**

Vienese hasta Vogera, y desde  
 alli

alli se toma.  
 Altiattizo, dos. La Stradela, dos.  
 Zorlesco, dos.  
 Piciguiton, dos y media.  
 Cremona, tres y media,  
 Bronovalle, tres y media.  
 San Iacomo, dos y media.  
 Marqueria, dos y med.  
 Castellucio, tres.  
 Mantua, tres. La Estrella, tres.  
 Sangoneo, medi.  
 Bebe el Agua, tres.  
 Montañana, tres. Padua, seis.  
 Lisa fusina, dos.  
 Venecia, dos.

Son quarenta y quatro leguas  
 con las diez y seis que ay de Ge-  
 nova à Voguera, hazen sesenta  
 leguas.

**MILAN PARA VENECIA,***por Mantua.*

Marianan, tres y media.

Lodi, tres y media.

Zorlesco, tres y media.

Pichiquiton, tres y media.

Cremona, quatro.

Casa de la buena Volla, tres.

San Iacomo à Lopio, tres.

Castellucio, tres. Mantua, tres.

Prosiguese desde Mantua à  
Venecia, como està dicho en el  
camino de Genova para Venecia.

**MILAN PARA VENECIA,***por Bressa.*

La Casa-Nova, tres.

Casano, quatro.

Martinengo, tres y media.

Coccal, tres. Bressa, tres.

Pura

Puente de Santa Maria, tres.

Rivolietta, quatro.

Castel-Novo, tres.

Verona, quatro. Scaldera tres.

Montebello, tres y media.

Vicenza, quatro. Padua, seis.

Eisafutina, dos.

Venecia, dos.

Son quarenta y siete leguas.

**MILAN PARA FERRARA.**

Tomase, y se sigue el camino  
desde Milan, hasta Mantua, y  
luego se va à

Gobierno, tres leguas.

Oltia, tres y media.

Maza quatro. Spalentón, tres.

Ferrara, tres y media.

**FERRARA PARA RAVENA.**

San Nicolás, tres y media.

Ar-



Argento, quatro.  
 La Casa de Copi, tres y media.  
 Fusiñano, tres.  
 Raveda, tres y media.  
 Son diez y siete leguas y media.

**FERRARA PARA COYURA.**

*Ciudad capital de los Gri-  
 Jones.*

Fiesco, tres leguas y media.  
 Landimara, tres y media.  
 Liñano, seis. El Pozo, cinco.  
 Soma Campaña, tres y media.  
 Pesquera, quatro.  
 La Nata, tres y media.  
 Bressa, seis. Isè, dos.  
 Passase el Lago.  
 Besoño, cinco. Brè, seis.  
 Edolo, cinco. Brilia, tres.  
 Tirave, siete.  
 Pol-

Polchiano, tres y media.  
 Passase la Montaña de la Berlina.  
 La Puente Rafina, siete.  
 La Puente Camcas, seis.  
 El Burgo, quatro. Lança, quatr.  
 La Badia, quatro. Coyura, quatr.  
 Son noventa y cinco leguas y  
 media.

**MILAN PARA TRENTO,**  
*Ciudad celebre, y populosa, adon-  
 de se celebrò el Concilio Tri-  
 dentino.*

Cassina Blanca, tres leguas.  
 Cassiano, quatro.  
 Martinengo, tres y media.  
 Cocai, tres. Bressa, tres.  
 La Puente de Santa Maria, tres.  
 Rivoltrela, tres. Castèl-Novo, tre.  
 Solari, cinco y media

Vò, ù Bò, tres.  
 Rovere, tres y media.  
 Trento, tres y media.

Son quarenta y vna legua.

**VENECIA PARA TRENTO.**

Marguera, dos. Treviso, quatro.

Quer, siete. Festre, dos y med.

La caya, tres y media.

El Hospital, tres y media.

El Burgo, tres y med.

Porrei, cinco.

Trento, dos.

Son treinta y tres leguas.

**VENECIA PARA COYRA, O**

*Coyura, Ciudad capital de los Grisones.*

Lisa fusina,

Padua, Vincenza

Montebello, Scaldera,

Ve-

Verona,  
 Pesquera sobre el lago de Garda.

Defenzano.

Limano.

Palazola,

Pontida,

Dacha.

Passa el lago de Como.

El Cayro,

Chiaveña.

Passase la Montaña Espalonga.

Tufano,

Coyra, ù Coyura.

Adviertese, que todos los Lugares mencionados, desde Padua, hasta Coyura, son me-

dias jornadas.

\*\*\* \*\*

\*\*\*

L

VE

**VENECIA PARA VILLAJA**

*Villa de la Carintia, para ir á  
Viena de Austria, Corte  
Imperial.*

Marguera,	dos.	Trevifo,	tres
Conegian,			cinco
Sacila,			tres y media
Santa Vogada,			tres y media
Spiembergá,			tres y media
El Hospitalete,			quatro
Venzon,			una
Cuza,	quatro.	Pontrua,	tres
Malvogueto,	dos.	Tarvifo,	dos
Villaja,			sete

Son quarenta y tres leguas  
y media.

**VENECIA PARA ROMA**

Fornace,			cinco leguas
Corro,			cinco y media

Voloni,			cinco.
Magna Vaca,			cinco.
Primato Borto,			cinco.
Ravena,			tres.
Cervia,			tres y med.
Cefanatico,			cinco.
Belaere,	tres.	Rimini,	tres.
Coriano,			tres y media.
Monteflor,	dos.	Folia,	dos y me.
Vrbino,			dos y med.

Desde Vrbino sigue todo el  
camino de Roma, que se ha di-  
cho de Bolonia para Roma, por  
la Romana.

**BENECIA PARA ANCONA:**

Fornace,			cinco leguas y media:
Corro,	cinco.	Magna Vaca,	cinco.
Primato Puerto,			cinco.
Ravena,			tres.



Al Sabio,	tres y media.
Cesenadego,	tres y media.
Rimini, cinco.	La Catolica, cinc.
Pezaro, tres y med.	Fano, dos.
Zenigala,	cinco.
Casa Quemada,	tres.
Ancona,	tres y media

Son Cinquenta y siete leguas y media.

### ANCONA PARA ROMA.

Osimo,	tres y media.
Macerata,	tres y media.
Tolentino,	tres.
Valcimara, tres.	Murcia, tres.
Piande Dignano,	dos.
Varquiano,	dos y media.
El passo de Espoleta,	tres.
Espoleta,	tres.
Stretura, tres.	Terni, dos y med.
Narni,	

Narni, dos y med.	Ofricoli, tres.
Tevere, es cierto passo,	tres.
Borgueto,	media,
Civita Castellana,	vna y med.
Riñano,	dos y media,
Castel-Novo.	dos y media,
Prima Porta,	tres.
Roma,	dos y media,

Son cinquenta y vna legua y media.

### ANCONA PARA LA AQUILA

Villa de los Abruzos en el Reyno de Napoles.

Loreto,	quatro leguas
Recanati,	vna.
Passo de Macerata,	tres y med.
Dorentina,	tres y media.
Polverina,	tres y media.
Sarravai,	dos y media

Verfinia,	dos.
Espoletto,	cinco.
Daroni,	tres y media.
Civita Ducato,	cinco.
Borgueto,	dos.
Laquila,	cinco.

Son quarenta leguas y medi.

Los que vienen de Alemania por Trento, y quieren ir para Roma, hazen este camino.

Rovere,	tres y media.
Vò, ù Bo,	tres y media.
Volarmo,	tres y media.
Castel. Novo,	tres.
Robere belle,	tres. Mantua, tres.
San Benedetto,	tres y media.
Pò,	quatro.
La Concordia,	tres.
San Martin,	tres.

Buen Puerto	dos y med.
la Corfeta,	tres Lavina, tres y med.
Bolonia,	tres.

Son qua renta y cinco leguas. Despues signen el camino desde Bolonia, como arriba està dicho, ò bien por la Toscana, ò por la Romana.

### ROMA PARA NAPOLES.

La Torre à Mezza,	dos leguas.
Marin,	dos. Valetro, dos y med.
Cisterno,	dos. Sermoneta, dos y me
le Case nove,	tres. la Badia, dos y m
Tetacina,	tres. Fondi, tres y med.
Mola,	tres. Gatillano, tres.
los Baños,	dos y med. Castelo, tres.
Patria,	tres. Lo Pozuelo, dos y me.
Napoles.	dos.

Son quarenta y dos leguas.

**OTRO CAMINO DE ROMA,**  
*para Napoles.*

La Torre del Griego, dos leg.  
Marin, dos.  
La Cueva de Laglieri, tres y med.  
Valmontó, tres. Castelmateo, tres.  
Florentin, quatro. Torey, tres.  
Ceprano, quatro.  
Puente Corbo, tres.  
Lefrate, tres y med.  
Gariliano, rio, y barco, quatro.  
los Baños, dos y med. Castelo, tres.  
Parria, tres. Pozuelo, dos y med.  
Napoles, dos.

Son quarenta y ocho leguas.

**NAPOLIS PARRA MECINA,**  
*en el Reyno de Sicilia,*

La Torre del Griego, dos.  
Barbafon, dos. Salerno, tres.  
Ta-

Taberna, tres y media.  
Bevole, tres. la Duquesa, tres.  
La Coleta, tres. la Sala, dos y med.  
Casal nuevo, tres. Rovetenego, do.  
Birria à Lauria quatro.  
Castellucio, tres.  
Valle de San Martin, dos.  
Castrovila, tres. Ezaro, dos y med.  
Raregina, tres y media.  
Cozença, quatro.  
Chaprocedo, dos y media.  
Martorana, tres. Biasquio, dos.  
Aqua de la Figa, dos y med.  
Monteleon, tres. S. Pedro, tres.  
Rosa, dos y med. Santa Ana, tres.  
Fonego, tres. Regio, tres.  
Passase el Faro, y ay quatro le-  
guas à Mecina.

Son ochenta leguas y media.

NA-



## NAPOLIS PARA LA PULLA;

*d Leco, y en tierra de Otranto.*

Marillano,	quatro.
Cardenal, tres y med.	Velino, tres
Dente Cane,	tres y med.
Porcancino,	quatro.
Aqua viva,	tres.
Ascoli en la Pulla,	quatro,
Casa del Conde,	tres.
Ciciñola,	quatro
Canosa, cinco.	Andria, quatro
Rivo Castel,	tres y med.
Bitento,	quatro.
Caporto,	tres y media.
Cóversano, tres.	Monopoli, quat.
Fagiano, tres.	Alcona, quatro.
Santa Ana, tres.	Busuelia, tres.
San Pedro,	tres y media.
Leco,	quatro.
	Otran-

quatro.

Otranto,

Son ochenta y quatro leg. y med.

## SALIDAS DEL REINO DE

*Francia, por la parte de Alemania,**con los caminos para los Lugares,**mas afamados de Flandes, y**otras Provincias de los Países,**Baxos, como tambien de la Lore-**na, el Condado de Borgoña, Sabo-**ya, tierra de Esquizaros, ò Suizos,**y de toda la Alemania, Alta,**y Baxa.*PARIS PARA GANTE, CIV-  
dad principal de la Provincia de  
Flandes.

La Capela,	vna legua.
San Dionis,	vna. Pierfrit, vna.
San Brix,	vna. Muesel, vna.
Prel,	dos. Bomon, vna.

Passase el Rio Oysa.  
 Pizu, dos, Santa Gineura, dos.  
 Tillar, vna. Becür, vna.  
 Valui, vna. Losna, med. legua  
 Boye. vna. Villiers, vna.  
 Rufmeson, vna. Rotangi, vna,  
 Cresfur, dos. Catè, vna.  
 Bùvern, vna. Tilloc, dos.  
 Champgul, vna y med.  
 Amiens, tres.  
 Polanvila, vna y med  
 Orvila, vna y media.  
 Santa Margarita, dos. Obiñy, dos.  
 Etrè, tres. Betuna, quatro.  
 Bufri, vna. Violena, vna.  
 La Bascia, vna y med. Oburdin, tres.  
 Lila, tres. Ponrencar, dos.  
 Cortray, dos. Petenguem, tres.  
 Passa el Rio Lifa.

Gante,

Gante, quatro  
 Son sesenta y quatro leg. y med.  
**PARIS PARA GANTE POR**  
*la posta.*  
 Le pon iblon. dos leguas;  
 Vò de Relan. dos.  
 Lùvr en Parisis, vna  
 San Landre, vna. La Capela, vna  
 Ponarmambue, med. Sauli, vna.  
 San Christoval, vna y media  
 Puente Santa Maxcéca, vna y med  
 Gurnè, cinco. Arçon, dos.  
 Roya, tres. Nessa, dos.  
 Licür, dos. Perona, tres.  
 Cambray, siete,  
 Aprè, quatro. Valenciana, quatro  
 Clevema, quatro, Lander, quatro  
 Lesiñi, quatro. Polen, quatro.  
 S. Antonio, quatro. Gante, quatro.  
 Son

Son sesenta y siete leguas y med.  
**PARIS PARA AMBERES.**

Se sigue el camino de Paris para  
 Gante, hasta Cambray, y luego  
 se va à Aprè,

quatro leguas  
 Valenciana, quatro  
 Lander, dos

Clevema, quatro  
 Chatochato, dos

Mosema, dos. Tubita, dos  
 Bruselas, quatro. Vilvorda, dos

Malinas, dos  
 Amberes, Ciudad de gran comer-

cio, quatro  
 Se cuentan en todo sesenta  
 y ocho leguas.

**VALENCIANA PARA MONS**  
 de Enao.

Bofu, quatro leguas. Mons, tres.  
 Son siete leguas.

**MONS**

**MONS PARA BRUSELAS,**  
 y Lovayna, Villa Capital  
 del Brabante, y Uni-  
 versidad.

La Geneta, cinco. Brena, vna;  
 Bruselas, tres. Lovayna, quatro.  
 Son treze leguas.

**CALE PARA AMBERES:**  
 Gravelinga, tres leguas.  
 Dunquerca, quatro.  
 Nuporto, quatro.  
 Brujas, siete. Gante, ocho.  
 Amberes, ocho.

Son treinta y quatro leguas.

**CALE PARA LONDRES.**  
 Se passa el Mar, y tiene cerca  
 de siete leguas de atraviessa, y  
 se passa à

**Cantorberi.** — Seis leguas.  
**Cre**



Crevesin, doze. Londres, diez.

Son treinta y cinco leguas.

**AMBERES PARA MESA EN  
Lorena.**

Malinas, quatro leguas.

Lovayna, Vniversidad, quatro.

Pre de bry, dos. Peroè, dos.

Namur, tres. Curiol, dos.

Enten dos. Marcha, tres.

Ort evila, quatro.

Cibre en Balstoña, dos.

Martelanga, tres. Arlon, tres.

Estanch, cinco. Tiomuila, vna.

Mesa, ò Mètz, quatro.

Son quarenta y quatro leguas.

**AMBERES PARA COLONIA.**

Lyra, dos. Yetija, dos.

Distá, dos. Asel, tres.

Bilfa, dos. Matrique, dos.

Erel-

Erel, tres. Pequendorf, dos.

Julieres, dos. Estenstias, dos.

Tuida, quatro. Colonia, vna.

Son veinte y siete leguas.

**AMBERES PARA FRANCO  
Fort, ò Francofordia.**

Lyra, dos. Estinga, dos.

Distá, dos. Asel, tres.

Matrique, quatro. Galopa, dos.

Aquisgrana, tres. Dura, quatr.

Vitrija, tres. Ebendorf, dos.

Sensija, dos. Andernaca, vna.

Cussencia, tres. Renesa, dos.

Poperta, vna. Vuesel, dos.

San Goar, vna. Dreghaus, dos.

Binga, quatro. Moguncia, quatro.

Francfort, quatro.

Son cinquenta y tres leguas.

M

AM

**AMBERES PARA AUGVSTA,**  
*ò Auxburgo por la posta.*

Malinas,	quatro.	Brufelas,	quatr.
Vuater,	quatro.	Sofi,	tres.
Namur,	tres.	Emblin,	ttes.
Onginen,	quatro.	Lifera,	dos.
Flamefol,	tres.	Burfil,	quatro.
Afelbrun,	dos.	Arsfeld.	dos.
Nartem,	tres.	Binsfed,	tres.
Leset,	tres.	Lesverveiller,	tres.
Equersveiller,	tres.	Vuellstein	tre.
Haubenveishaim,			tres.
Rebemund,	tres.	Mandach,	tres.
Reinhausen,			dos.
Buselen laSuevia,			tres.
Titelshaim,			tres.
Entzvveigen,			tres.
Candillat,	dos.	Tentsfaun,	dos.
Eversbach,	dos.	Attenstant,	dos.
		Vue	

Vuetersteten,		tres.	
Eschingen,		tres.	
Guntsberga,	dos.	Schepar,	dos.
Aurbach,			dos.
Agusta,	ò Auxburgo,		dos.
Sonnoventa y ocho leguas.			

**POR LA CHAMPAÑA, Y LA**  
*Lorena, se va de Paris à Me-*  
*sa, ò à Nancy, desde Me-*  
*sa se va à*

Chatosalin,	cinco.	Marsal,	vn.
Falsburgo,	quatro.	Saverna,	cinc.
Strasburgo,	ò Argentina,	que es	
	todo vno.		quatro.
Son diez y nueve leguas.			

**POR OTRO CAMINO, DES-**  
*de Mesa, para Scraiburgo.*

San Avo,		cinco.
Bocanona,		cinco.

Saverna, quatro.  
Stargurgo, quatro.

Son diez y ocho leguas.

**STRANSBURGO, O ARGENTI-**  
*na, para Francfort.*

Agenao, quatro.  
Veisemburgo, quatro.  
Landau, tres. Spira, quatro.  
Ogersè, vna y media.

Franquendala, vna y media.  
Vuermes, tres. Openema, quat.  
Mogancia, tres. Francfort, quat.

Son treinta y dos leguas.

**OTRO CAMINO MAS BREVE,**  
*desde Strasburgo, para*  
*Francfort.*

Bischof, dos. Lichtenao, vna.  
Stoihofen, vna. Igelsen, vna.  
Raltat, vna. Milburgo, dos.

Liga

Linquenau, dos. Graben, vna.  
Hoquenum, dos.  
Hedelberga, Corte Palatina, dos.  
Vueinem, dos. Beinfem, dos.  
Zuingemberga, vna.  
Darmestad, dos.  
Alhangen, vna. Sprinlingen, vna.  
Francfort, vna.

Son veinte y cinco leguas.

**STRASBURGO PARA BASI-**  
*lea, ò Bala en los Esquizaros,*  
*Canton, ò Provincia de*  
*ellos, es Villa, y Uni-*  
*versidad.*

Benfeld, quatro. Slestad, dos.  
Colmar, tres. Ensen, tres.  
Apsen, vna.  
Basilea, ò Bala, dos.

Son quince leguas.

M.

OTRO



**OIRO CAMINO DE STRAS-**  
*burgo, para Bofilia.*

Craft, dos. Poffen, dos.  
Marquelen, dos. Piessen dos.  
Otmerfen, tres y media.  
Quemps, vna.  
Babilea, vna y media.

Son catorce leguas.

**LOS QUE VAN DE STRAS-**  
*burgo para Friburgo en la*  
*Briscoya, toman este ca-*  
*mino.*

Benfeld, quatro. Eslestad, dos.  
Colmar, tres. Brisac, dos.  
Friburgo, Vniverfidad, dos legu.

Son trece leguas.

**STRASBURGO PARA NU-**  
*remberga.*

Bilchof, dos leguas.

Li-

Lichtenao, vna. Stolhofen, vna.  
Igelfen, vna. Ladftad, vna.  
Malfch, vna. Etingen, vna.  
Langen ftembaja, media.  
Foffen, vna y media.  
Vuormberga, vna.  
Vueiffaja, vna. Ditzinguen, vna.  
Candftat, vna. Scondorf, quatro.  
Gemunda, dos. Elfang, quatro.  
Dinqetpeyel, dos.  
Escabaja, quat.  
Schuvabaja, tres.  
Nuremberga, dos.

Son treinta y cinco leguas.

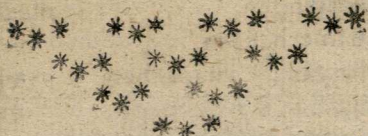

M 4

STRAS.

STRASBURGO PARA AGUSTA,  
ò Auxburgo, *siguese el camino  
no pasado hasta Canastad,  
que ay cerca de catorze  
leguas, y se va à*

Eslinga, vna. Blochingen, vna.  
Ebersbaja, vna. Gopingen, vna.  
Sieffa, vna. Geislingen, vna.  
Veeydensteten, vna y media.  
Langenau, vna y media.  
Leimphaim, vna y media.  
Gunstburgo, vna y media.  
Choringen, vna. Burgau, media.  
Geltvingen, media.  
Zufmerhausen, vna.  
Horgen, vna. Biber, vna.  
Agusta, ò Auxburgo, vna.  
Son treinta y vna legua.

NF

NYREMBERGA PARA  
*Francfort.*

Futh, vna. Beiubaja, dos.  
Enisquirquen, vna.  
Neustadlin, med.  
Langenfeld, med Lamach, media.  
Marcado bibrach, media.  
Kintzingen, tres.  
Vurtzburgo, tres.  
Remling, dos.  
Langenfeld, sobre el me-  
na, vna y media.  
Passase el Monte llamado Spel.  
sep, media.  
Bosfenbah, quatro.  
Oschemburgo, vna.  
Stocstat, vna. Salihstar, vna.  
Bibert, dos. Francforte, dos.  
Son veinte y ocho leguas.

NF

**NVREMBERGA PARA LIPSI-**  
*ca, Vniversidad de la Misnia,*

Buth, vna. Erlang, dos.  
 Bairsdorf, vna. Forchaim, vna.  
 Hirschshaid, dos. Bamberg, dos.  
 Cadoltsdorfen, dos.  
 Caltembrum, dos.  
 Coburgo, dos. Neustadlin, dos.  
 Judembam, que està en el Monte  
 de la Turungia, vna legua.  
 Grafental, està al salir del monte,  
 Salfed, dos. Rutelstat, vna.  
 Kahel, dos. Ithena, vna.  
 Dornobec, dos. Naumburgo, vna.  
 Vueisenfeis, dos. Litzen, dos.  
 Lipsica, Vniversidad, dos leguas.  
 Son treinta y seis leguas.

*NV*

**NVREMBERGA PARA**  
*Brunsfuyca.*

Vueissenau, legua y med.  
 Botenstain, vna. Parreuth, dos.  
 Sangerhausen, tres. Gorta, siete.  
 Vuolfembutel, seis.  
 Brunsfuyca, quatro.  
 Son veinte y quatro leguas  
 y media.

**NVREMBERGA PARA PRA-**  
*ga, Villa capital del Reyno*  
*de Bohemia, y Uni-*  
*versidad.*

Tauf, dos leguas. Herspruc, dos.  
 Sultsbah, tres. Hirschau, dos.  
 Vueithausen, cinco.  
 Fravenverga, dos.  
 Vilsen, seis. Scherberah, cinco.  
 Vueron, dos. Praga, tres.  
 Son



Son treinta y dos leguas.

**NUREMBERGA PARA MUNICA**, ò *Monaco*, Corte de *Baviera*.

Cornburgo, dos leguas.  
Schuvandt, vna. Stain, dos.  
Dalmesing, dos. Gredin, dos.  
Rieding, vna.  
Ingolstad, Univerſidad, tres.  
Farenhofen, quatro. Proge, qua.  
Munica, ò *Monaco*, tres.

Son veinte y quatro leguas.

**NUREMBERGA PARA CASSEL**, Villa principal del *Lansgraviato*, de *Hassia* *Casel*.

Buch, vna legua. Thenneloe, vna.  
Erlang, vna. Bayerſdorf, vna.  
Borchhaim, vna.  
Bam-

Bamberga, quatro.  
Bannah, vna y media.  
Eberah, vna y media.  
Drobſtal, quatro. [Rumoldt, vna.  
Manningen, tres. Vuoffen, vna.  
Heern braytivgen, vna.  
Careſuol, dos.  
Berca, vna. Setze, vna.  
Rotemburgo, tres.  
Melfingen, tres.  
Caſel, dos.

Son treinta y quatro leguas.

**LIPSICA PARA STETIN**,  
Villa principal de la *Pome-*  
*rania*, Lugar de gran  
Comercio

Dieben, quatro leguas.  
Conriq, tres.  
Vuitemberga, Univerſidad, vna.  
Drea,

Dreabretzen, quatro. Baltz, dos.  
 Sormundt, dos. Beriin, quatro.  
 Bernau, tres. Neustad, tres.  
 Argenmind, tres. Gartz, cinco.  
 Stetin, quatro.

Son treinta y ocho leguas.

**LIPSICA PARA RATISBONA,**  
*ò Regenspurg.*

Altemburgo, cinco leguas.  
 Zuvirkau, quatro. Aurbah, tres.  
 Neunqirgen, tres. Eger, tres.  
 Vualdtshfen, vna.  
 Turschenreut, dos.  
 Neustetlin, tres. Veyda, tres.  
 Schmitthutlen, vna y med.  
 Pfaimbt, vna y media.  
 Nabuc, med. Schuarcenfeld, vna.  
 Sc<sup>h</sup>uandorf, quatro.  
 Deubitz, tres.  
 Ratisbona, quatro. Son

Son quarenta y dos leguas y  
 media.

**LIPSICA PARA PRAGA.**

Heimriqen, dos y media.  
 Born, media.  
 Frobur, dos leguas. Benih, vna.  
 Kemnitz, dos. Mariaberga, tres.  
 Cometau, quatro. Lanna, quatr.  
 Schin, tres. Praga, quatro.

Son veinte y seis leguas.

**LIPSICA PARA VVITEM-  
 berga, en la Saxonia.**

Diben, quatro leguas.  
 Kungrip, tres.  
 Vvitemberga, Vniversidad, vna.  
 Son ocho leguas.

**LIPSICA PARA FRANCFORT.**

Lintzen, dos. Vveillenfels, dos.  
 Naumburgo, dos.

Nequersberga,	dos.
Butellstad,	dos.
Erdfurdt,	dos y med.
Gotta. tres. Eysenah,	tres.
Schonsè, dos. Fach,	vna.
Robel, tres. Voll,	dos.
Schlichters,	dos.
Staynah,	vna y media.
Salminster,	vna y media.
Gelhausen,	dos.
Hana, tres. Francfort,	dos.

Son treinta y ocho leguas y  
media.

### LUBECA PARA FRANCFORT.

Oidesla.	Hamburgo.
Vvert.	Aqui passa el Rio Albis.
Staden.	Premesfurt.
Molen.	Bruc.
Breina, Villa, y Obispado.	

Dila

Dilmenhart.	Vvildausen.
Focht.	Drechsforden.
Osembruc.	lengering.
Munster, Villa, y Obispado.	
Bechaim. Anticht.	Rinn.
Vvitenberga.	Halinsberga.
Vveter. Maiburgo.	Gieffend.
Butzbah, Fridberga. Francfort.	
Ay cerca de setenta leguas Alemanas.	

### FRANCFORT PARA FRAGA.

Aschemburgo,	cinco leguas.
Miltemburgo,	quatro.
Bischofshaim,	quatro.
Vvitzburgo, Obispado,	quatro.
Derelbah, quatro. Hasfurt, cinq.	
Bambergas,	quatro.
Lichtenfels,	quatro.
Culmbah,	quatro.

N

Vvite



Vueistat, quatro.  
 Egra, quatro. Falquenau, tres.  
 Schalquenuald, tres. Cada, tres.  
 Sacz, tres. chlen, seis.  
 Fraga, Ciudad, y Vniuersi-  
 dad, quatro.

Son sesenta y ocho leguas.

**FRANCFORT PARA AGUSTA.**  
*por la Franconia.*

Ofchemburgo, cinco leguas.  
 Miltemburgo, seis.  
 Bischofshaim, quatro.  
 Distelhaim, media.  
 Conish fen, media.  
 Mergethaim, vna. Vvachbah, vn.  
 Herbstaufen, vna. Richbah, vna.  
 Kelberbah, media.  
 Pffaufelden, medi.  
 Rot, med. Vvalhusen, media.

**Satz**

Satteldderf, media.  
 Krelshaim, media.  
 Berembrunen, vna.  
 Dinquelspyhel, vna.  
 Norlinga, tres. Horburgo, dos.  
 Thonauverd, vna. Marding, vna.  
 Vvestendorf, dos. Augusta, tres.

Son treinta y siete leguas.

**NUREMBERGA PARA VL-**  
*ma, Villa Imperial.*

Schuabahn, dos.  
 Vvaerman, dos.  
 Eribah, vna.  
 Guntzenhausen, vna.  
 Cnorza, vna. Ottingen, dos.  
 Mordlingen, dos.  
 Kessingen, medi.  
 Dietingen, med. Gienga, dos.  
 Longenau, dos. Vlma, dos.

**N 2**

**Son**

Son diez y ocho leguas.

**OTRO CAMINO DE FRANCIA**

fort para Augusta, se toma el camino dicho arriba, hasta He-

delberga, Corte Palatina,

y luego se va a

Leyman, dos. Vvisloh, vna.

Angeloh, vna. Rieden, vna.

Stetten, vna. Brachena, encima

de la Montaña venta, vna.

Benigken, vna. Bettingken, vna.

Griemingen, vna. Stamma, vna.

Canditat, med. Eslinga, vna.

Gopinggen, quat. Geislingen, dos.

Laufen, tres. Vvetersten, vna.

Albeq, dos. Leipham, vna.

Guntzberga, media.

Zufmerhausen, tres.

Augusta, tres.

Son

Son treinta y dos leguas.

**AGUSTA PARA VVIRIZBURG**

go.

Cersihofen vna. Landuvald, vna.

Vvestendorf, vna. Mardinga, dos.

Thonauverda, vna. Horburga, vna

Hordlingen, dos.

Dinquelspiel, tres.

Ieffa, tres. Rotemberga, vna.

Ochsenfrat, quatro.

Vvirtzburgo, tres.

Son veinte y tres leguas.

**AGUSTA PARA NVREMBERG**

ga.

Permos, tres. Neuburgo, quat.

Eychstet, tres. Bechtal, dos.

Haydeq, dos. dos. Roth, dos.

Nuremberga, quatro.

Son veinte leguas.

AGUSTA PARA SALZBUR-  
go.

Otmaringen, vna. Bachern, vna.  
Vogah, vna. Nayfah, dos.  
Elting, media.  
Mentzing, vna y media.  
Munica, ó Monaco, Corte de  
Bayiera, vna.  
Zortneting, media.  
Ebersberga, vna.  
Vvasserberga, tres. Obingen, dos.  
Alten Marca, dos. Vvaging, dos.  
Poting, vna. Stiomom, media.  
Schiden, med. Brothausen, vna.  
Salzburg, vna.  
Son veinte y dos leguas y  
media.

AGUSTA PARA RATISBONA.  
Fridberga, vna. Par, media.  
Zey-

Zevdelbah, dos. Innerdof, medi.  
Camersberga, med.  
Crambsberga, vna.  
Ereyfing, vna. Mospurg, tres.  
Landsbut, tres. Erbelspah, tres.  
Neufar, vna. Schierlinga, tres.  
Ratisbona, tres y media.

Son veinte y tres leguas.

AGUSTA PARA VIENA;  
Corte Imperial, es menester se-  
guir el camino por tierra de Ra-  
tisbona, hasta Landshutt, que  
esti à cerca de doze leguas  
de Augusta.

Greifel, vna. Greifelhausen, vna.  
Vulsiburgo, dos.  
Gingkhofen, dos.  
Equenfeld, dos.  
Pfrankirgen, vna.



Birenbah, vna. Cathhaim, vna.  
 Rothof, vna. Scardinga, vna.  
 Taufquirquen, vna.  
 Sigartingen, vna.  
 S. Vvilibodo, vna. Beurbah, vna.  
 VvaldKitKen, dos.  
 Defertingen, vna.  
 AlKofen, vna. Lintz, tres.  
 Mathausen, vna. Berga, tres.  
 Grein, adonde se passa el Monte  
 de Sperca, tres.  
 Boffemburgo, vna. Marbah, dos.  
 Emersdorf, vna. Agspah, vna.  
 Spitzza, vna. VveiffenKircheu vn.  
 Surnftain, vna. Crems, vna.  
 Gravenverd, vna. Ahldorf, dos.  
 Hauslenten vna. Stockrouu vn.  
 Kar N uburgo, dos. Viena dos.  
 Son fefenta y vna legua.

AGVS-

Zey-

## AGVSTA PARA PRAGA.

Fridverga. vna. Defing, vna  
 Aycha, vna. Scrobenhausen, dos  
 Birembah, dos. Geysenfeld, dos.  
 Schuywaig. dos. Neufftattlinu, vna  
 Abesperga, dos. Ratisbona, quat.  
 Nittenau, quatio. Bruck, vna.  
 NeuKircken, dos. Rets, vna.  
 Vvaldt, dos. Deynz, tres y med  
 Pilsen, cinco. Rockengan, dos.  
 Zervitz, vna. Scherberah, vna.  
 Vveroon, dos. Praga, tres.

Son quarenta y cinco leguas.

## AGVSTA PARA BERNA;

*Ciudad capital de cierto Can-  
ton de Suiffos.*

Bodingen, dos. Simmah, dos.  
 Angelberga, dos. Mindelhain, vna  
 Memmingen, tres. Vvritzen, dos.

Ra-

Ravenspurgo, tres. Buchorno, dos  
 Morspurgo lugar, se embarea la  
 gente en el lago de Constancia,  
 para ir à dicha Ciudad de Constancia,  
 do. y media.  
 Stain, dos. Schafhausen, dos  
 Baden en los Suissos, tres,  
 Accon, tres.  
 Morgenthal, tres. Rietvveil, dos.  
 Berna, tres.  
 Son treinta y siete leguas y med.

**AGUSTA PARA INSPRVIC,**  
*y Trento.*

Haufteten, quatre.  
 Landsperga, dos.  
 RomenKefel, vna. Soya, vna.  
 Schogaun, dos. Rotembuch, vna,  
 Amberga, tres. Ethal, med.  
 Par-

PartaKirch. vna y med.  
 Mitenvald, tres. Seefeldt, tres.  
 Zierel, vna. Inspruc, dos.  
 Mathrah, tres. Staynah, med.  
 Lug, vna.  
 Passasse el Monte Brenner en  
 Gossensas, dos. Stoitzingen, med  
 Beyffer, tres. Eixen, vna.  
 Clausen, vna. Colman, tres.  
 Blumau, dos. Botzen, vna.  
 Neumarc, tres. S. Miguèl, dos.  
 Nevis, vna. Trento, vna.

Son quaranta y naueve leguas.

**VIENA PARA VILIAH, O**  
*Villaja, que es el camino para ir*  
*à Venecia,*

StrasKirchen, cuat. Neu Stat, cua.  
 NeuKirchen, dos. Glonis, tres  
 Schadviena, vna.

Mer-

Merçuschlag, quatro.  
 Bruck, sobre el Mur, siete.  
 Comi, tres. Michael, vna.  
 RincKebfeld, tres.  
 Indemburgo, dos.  
 Hundtzmarca, dos.  
 Sayflinga, vna. NeumarcKrt, dos.  
 Friclah, dos. S. Vito, tres.  
 FeldiKirchen, tres. Villah, tres.  
 Son cinquenta leguas.

Tambien ay vn camino, que  
 viene derecho de Venecia hasta  
 Villaia, con que con esto se ten-  
 drà el camino, buscando en el  
 itinerario Italiano, tendrà qual-  
 quiera el camino, y distancia.

PRAGA PARA VIENA.

Bomischembrot, quatro.  
 Playeis, tres. Colen, vna.  
 Zaf-

Zaslau, tres. Habern, dos.  
 Teutschembrot, dos. Polen, dos.  
 Camnits, dos. Trobitz, cinc.  
 Ofnam, dos. Gundersdorf, dos.  
 Holobrunn, tres.  
 Leutersdorf, tres. Gellersdrof, vn  
 Cornemburgo, dos. Viena dos  
 Son ciento y treinta y nueue leg.  
**PRAGA PARA VITENBERGA**  
 Vvelberga, tres. Vvudin, dos.  
 Leutmeritz, dos. Aufsig, tres.  
 Gotleben, quatro. Dresen, tres.  
 Melchen, tres. Strel, tres.  
 Torgo, tres. Vitemberga, seis.  
 Son treinta y dos leguas.





**SALIDAS DE FRANCIA**  
por la Borgoña, y Saboya para ir  
en Alemania.

**LANGRES PARA BASILEA.**  
Vesù doze. Auxois, quatr  
Pluquieres, cinco. El Pozo, tres.  
Romermou, tres. Tan. tres  
Sterna, dos. Milhùs, dos.  
Basilea, tres.

Son treinta y siete leguas.

**BASILEA PARA CONTANCIA**  
Rinfelden, dos. Laufemburgo, tre  
Vvaldshut, dos. NeuKurchen, dos  
Scheffhusen, dos. Diefenhofè, vna  
Stein, vna. Steckborn, vna.  
Constancia, Obispado, vna.

Son quince leguas.

**CONS**

**CONSTANCIA PARA INS-**  
*pruc, passo de Italia.*

Vverlinga, vna. Mahdorf. dos.  
Ravenspurgo, dos.  
Vvagen, dos.  
Eiffna, dos Remten, tres.  
Fressen, quatro. Nazaret, quatr.  
Inspruc, seis.

Son veinte y seis leguas.

**BASILEA PARA COYRA, ò**  
*Coyura, Villa principal de los*  
*Grisones.*

Reinfelden, dos. SerKingen, vna.  
Laufemberga, dos. Baden, tres  
Zurica, tres. Rapper svveiler, tres  
Vvalettat, seis. Coyura, cinco.

Son veinte y cinco leguas.



**BASILEA PARA EL MONTE**

San Godardor, que es el camino derecho desde el País de Luxemburgo, y la Lorena, para passar à Milàn, y Roma.

Liechstel, dos. Zofinghen, tres.

Nvalissauu, dos.

Lucerna, Ciudad donde assiste el Nuncio Apostolico, y se passa ellago de dicho nombre, tres.

Dorff, cinco. San Godardo, cinco.  
Son veinte leguas.

**AUSONA EN EL DUCADO de Borgoña para Bezanzon.**

San Pan, dos.

Dola, Ciudad, y Vniversidad, vn.

Rocaforte, vna y media.

Orcham, vna.

Grancher, vna. San Vito, vna.

Son

San Fargeau, dos.  
Bezanzon, Ciudad Imperial, Arçobispal, y Vniversidad, media.  
Son diez leguas.

**BEZANZON PARA MOMBELLAR.**

Roqueta, vna. La mala Casa, vna.

Rolan, vna. Suchin, vna.

Bom, vna.

Claraval sobre el Dù, tres.

Granja, dos. Mombellar, dos.

Son doze leguas.

**AUSONA PARA DOLA, Y Salinas**

San Pan, dos.

Dole, Vniversidad, vna.

La ley, dos.

Bermon, vna. Villa Farley, vna.

La Granja, vna. Salinas, vna.

Son nueye leg.

## DIFON PARA GINEBRA.

Rovvre, dos. Braz, dos.  
San Juan de Lon, tres.

Passafe el Rio.

San Albino, vna y media.

Passafe otro Rio.

Bella Veura, dos.

Blateran, dos y media.

Leon le soñie, tres y media.

Orgelè, dos.

Moran, tres. S. Claudio, quatro.

Samusè, dos y media.

Gex, dos y media.

Ginebra, Villa libre, dos.

Son treinta y dos leguas y media.

## LEON DE FRANCIA PARA

Ginebra.

Neron, vna y med.

Monluel, dos.

El

El Puerto de Chasci, tres.

San Maurio, vna. Cormon, med.

Amboverne, Abadia, vna.

S. Juan el Viejo, media.

Gezeriu, media.

Sardon, vna. Puente Mallan, dos.

San Martin, media.

Nantua, vna y medi.

San German, dos y media.

Xatillon, vna.

Balon, vna.

Monte le Credo.

Longerè, vna. La inclusa, vna.

Colonga, media.

El Puerto de Chanfi, vna y media.

Bernè, media. Lanfi, medi.

Ginebra, media.

Son veinte y cinco leguas.



## GINERBA PARA BERNA.

Nion, tres y media. Role, dos.  
 Morges, dos y media.  
 Losana, Vniverfidad, dos.  
 Mompreverè dos. Modon dos.  
 Payern, dos. Avantes, dos.  
 Morata, dos. Berna Canton, seis.

Son veinte y seis leguas.

ALGUNOS PASSAN DESDE  
Losana à

Romon, quatro.  
 Friburgo Canton, seis.  
 Berna, seis.

Hacen diez y seis leguas.

## GINEBRA PARA BASILEA.

Tomese el mismo camino de  
 Berna hasta Morata, que se ha di-  
 cho arriba, que ay veinte leguas,  
 luego desde Morata à Arber-

ga, quatro leguas.  
 Solera Canton, quatro.  
 Balestad, dos.  
 Liechstel, dos.  
 Basilea Canton, dos.

Son treinta y quatro leguas.

## BERNA PARA VLMA.

Buitolf, vna. Arburgo, tres.  
 Arau, vna. Lensburgo, dos.  
 Melingen, vna. Baden, vna.  
 Kayseisul, vna. Schafusa, dos.  
 Diessenhofen, vna. Stain, dos.  
 SecKborin, vna.  
 Constancia, Ciudad, adonde se  
 passa el Lago hasta vna legua.  
 Morsprugo, vna.  
 Bachorno, vna y media.  
 Ravensprugo, dos. Vvaldsè, dos.  
 Bibrah, dos. Vlma, quatro.

Son veinte y nueve leguas y  
media.

**GINEBRA PARA COYURA,**  
ò Coyra, Villa principal de los  
Grifones.

Tomase el camino derecho de  
Ginebra para Berna, que ay vein-  
te y seis leguas, y luego se sigue  
à Bertveil, dos.

Otevila dos Villason, dos.

Cheraña tres Santa Maria, dos.

Laca, dos, Vesè, dos.

Valistat, dos.

Coyura, ò Coyra, quatro.

Son quarenta y siete leguas.

**OTRO CAMINO DE GINE-**  
*bra, para Coyura, ò Coyra*

Tomaràs el camino de Basilea  
derecho hasta Solera, que ay  
vein-

veinte y ocho leguas, desde So-  
lera à Haro, tres.

Laden tres.

Zurih, ò Zurica, canton de los  
Suifos, dos.

Medolf, dos. Smerick, vna.

Vvesen, vna. Vvalentstad, tres.

Menxeld, dos.

La Puente del Rhin, vna.

Coyura, vna.

Son quarenta y siete leguas.

**GINEBRA PARA EL MON-**  
*te Sampion.*

Tonon, cinco. Fuyan, dos.

San Gingo, tres.

San Mauricio, tres.

Martiñi, quatro.

Sion, Ciudad Obispal, quatro.

Lueche, tres.

Brien, al pie del Monte Sampion,

Son veinte y siete leguas.

De Martini se va à San Brauchardo, ò Branche. y se passa orilla del Monte San Bernardo, para entrar en Italia por Austra, Iurea, y Verfello.

**CHAMBERA PARA GINEBRA.**

Aix-Baños, dos leguas.

Rumili, tres leguas.

Salanova, tres leguas.

Selvisè, vna y media.

San Julin, vna y media.

Ginsora, vna y media.

Son doze leguas y media.

\* \* \*

\* \* \*

NO-

**NOTICIA GENERAL PARA** escribir desde Madrid à los Lugares mas señalados de Comercio, assi en Andalucia, las dos Catiillas, Vizcaya, Montañas de Burges, y Leon. como de el Reyno de Galicia, en los dias de la Semana; y regla para saber por donde se escribe à los que no estan en derechura de las Caxas.

**DIA DE MARTES, SE ESCRIBE à Andalucia.**

**A**

Ayamonte, por Sevilla,

Alarcá.

Alnaxixar, por Granada.



- Alcaudete.  
 Aguilar.  
 Algarinejo.  
 Adamuz, por Cordovā.  
 A vain, por Malaga.  
 Alucemas, por Malaga.  
 Arriate, por Oſſuna.  
 Antequera.  
 Arcos de la Frontera, por Xerèz  
 de la Frontera.  
 Alcolea, por Carmona.  
 Almodovar.  
 Almaden, por Almodovar.  
 Almagro.  
 Alcalà la Real.  
 Andajar.  
 Alcaràz.  
 Algarrobo, por Velez Malaga.  
 Alfarnato, por Velez Malaga.

Al-

- Almeria.  
 Adra.  
 Alcalà del Valle, por Oſſuna.  
 Alcalà, por Sevilla.  
 Almonte, por Sevilla.  
 Alcalà de Guadeyra.  
 Alcalà del Rio, por Carmona.  
 Alcantarilla, por Sevilla.

## B

- Bicena, por Granada.  
 Buxalance, por Cordova.  
 Baena, por Cordova.  
 Baylen, por Jaen.  
 Baños, por Jaen.  
 Baza.  
 Baeza.  
 Belèz Malaga.  
 Benameji, por Luzena.

Baes.

Beas , por Infantes.  
 Boornos , por Xerez.

## C

Cordova.  
 Cadiz.  
 Canarias.  
 Cantillana, por Sevilla.  
 Cazalla , por Sevilla,  
 Constantina, por Sevilla.  
 Carcabuey , por Cordova.  
 Cañete de las Torres, por Cordova  
 Cabra, por Cordova.  
 Castro el Rio , por Cordova.  
 Coin por Malaga.  
 Coronil, por Ossuna.  
 Cañete la Real, por Ossuna.  
 Cortes, por Ossuna.  
 Conil , por Cadiz.

Car

Carmona.  
 Cabeza del Buey, por Almodovar  
 Carcabuey , por Almodovar,  
 Ciudad-Real.  
 Carri6 de Calatrava por Almagro  
 Chiclana, por Cadiz.  
 Chipiona, por Cadiz.  
 Castellar, por Baeza.  
 Cabra , por Malaga.

## D

Dos Hermanas, por Sevilla.

Ezija.  
 Estepa.  
 Ernan Nuñez , por Cordova.  
 Espera , por Xerez.  
 El Auxar , por Sevilla.

El

El Box , por Malaga.  
 El Peñon , por Malaga.  
 Espartiñas , por Sevilla.

## F

Fuentes.

## G

Granada.  
 Guadix.  
 Gibraltar.  
 Gimena.  
 Guadalcazar , por Sevilla;  
 Grazalema , por Sevilla.  
 Guelma por Jaen.  
 Gelo , por Sevilla.  
 Galera por Baza.  
 Guetortaxar , por Alcalà la Real.  
 Garcies , por Baeza.

Gua-

Guaxaca , por Motril.  
 Gelves , por Se illa.  
 Guerena , por Sevilla.  
 La Guardia , por Jaen.  
 Gibrateon , por Sevilla.

## H

Huelva , por Sevilla.  
 Huefcar , por Baza.

## I

Isla de Leon , por Cadiz.  
 Iznajar , por Alcalà la Real.  
 Inojosa , por Sevilla.  
 Iebenes.

## J

Jaen.  
 Jetafe.

Li-



L

- Linares.
- Luzena.
- Lebrijal, por Sevilla.
- Lucar, por Baza.
- La Alameda, por Arsequera.
- Ta Calzada, por Almagro.
- La Guardia, por Jaen.
- La Campana, por Fuentes.
- La Solna.
- La Iruela, por Baeza.
- La Membrilla.
- La Calahorra, por Baza.

M

- Malaga.
- Malagon.
- Motril.

- Martos, por Jaen.
- Montilla, por Cordova.
- Marbella, por Malaga.
- Monda, por Malaga.
- Mancha Real, por Jaen.
- Mayrena, por Carmona.
- Marchena, por Fuentes.
- Migueltarra, por Ciudad-Real.
- Muneta, por Infantes.
- Manzanares.
- Melilla, por Malaga.
- Medina-Sidonia, por Xerez.

N

- Niebla.

O

- Offuna.
- Olvera, por Offuna.

P

## P

Puerto de Santa Maria.  
 Puerto Real, por Cadiz.  
 Paterna, por Sevilla.  
 Palomaras, por Sevilla.  
 Puebla de Cazalla, por Sevilla.  
 Puchin, por Granada.  
 Pozo Blanco, por Granada.  
 Palma, por Ezija.  
 Peñafior, por Ezija.  
 Pilas, por Sevilla.  
 Puebla de los Infantes, por Ezija.  
 Peñon, por Malaga.

## Q

Quesada.  
 Quatrovillas de la Hoya.

## R

Ronda.  
 Rota, por Puerto de Santa Maria.  
 Regla, por San Lucar.  
 Rio Gordo, por Malaga.

## S

Sevilla.  
 San Lucar de Barrameda.  
 Salares, por Antequera.  
 San Esteban de Puerto, por Baza.  
 Sedella, por Velez.  
 Salares, por Velez.  
 Salobreña, por Motril.  
 Siruela, por Almodovar.  
 San Lucar la Mayor.  
 S. Lucar de Alpechin, por Sevilla.  
 Serop, por Baza.

## T

Tarifa, por Gibraltar.  
 Tozina, por Carmona.  
 Toledo.

## V

Verera, por Sevilla.  
 Vixar, por Granada.  
 Villa-Nueva de los Infantes.  
 Villa don Pardo, por Jaen.  
 Villa Manrique, por Infantes.

## X

Xerez de la Frontera.

## Z

Zahara, por Ossuna.  
 Zurgena, por Baza.

Zu

Zuxar, por Baza.  
 DIA LE MIERCOLES SE  
 escribe à Castilla.

## A

Avila.  
 Arnedo.  
 Alcalà de Henares.  
 Arevalo.  
 Aro.  
 Aranda de Duero.  
 Astorga.  
 Alva de Tormes, por Salamanca.  
 Astudillo, por Palencia.  
 Amusco, por Palencia.  
 Autol, por Logroño.  
 Alfaro, por Logroño.  
 Alberiste, por Logroño.  
 Aranco, por Soria.

P3

A74



Azpeytia, por Victoria.  
 Azcoytia, por Victoria.  
 Aramayona, por Victoria.  
 Alegria, por Victoria.  
 Altarejos, por Cuenca.  
 Alcozer, por Huete.  
 Alcazar del Rey, por Huete.  
 Auñon, por Pastrana. (na.)  
 Almonacid de Zurita, por Pastra-  
 Atienza, por Sigüenza.  
 Aldea Vieja, por Villa Castin.  
 Almanza, por Saugun.  
 Anguiano, por Nixerá.  
 Ameyugo, por Miranda de Ebro.  
 Alcañizas, por Zamora.  
 Avilés, por Oviedo.  
 Agreda.  
 Alava.

## B

Burgos.  
 Balmaseda.  
 Bribiesca.  
 Benavente.  
 Burgo Hondo, por Avila.  
 Baldeolivas, por Cuenca.  
 Buendia, por Huete.  
 Balderas, por Rieseco.  
 Berlanga, por Sigüenza.  
 Brias, por Sigüenza.  
 Buvtrago, por Tordelaguna.  
 Badebusto, por Valladolid.  
 Baltanas, por Palencia.  
 Birhuela, por Ita.  
 Balgañon, por Santo Domingo  
 de la Calzada.



Bruceña, por Vilvaõ.  
 Balparayso, por Zamora.  
 Bolarque, por Pastrana.  
 Belorado, por Burgos.  
 Betanzos, por Villafranca.  
 Beceril.  
 Bay. na, por Tuy.

## C

Ciudad Rodrigo.  
 Cuenca.  
 Cifuentes.  
 Carrion.  
 Chinchon.  
 Cabezue, por Avila.  
 Cantalapiedra, por Avila.  
 Castroxeriz, por Palencia.  
 Castro noche, por Palencia.  
 Cardena, por Burgos.

Covarruvias, por Burgos.  
 Canales, por Burgos.  
 Calahorra, por Logroño.  
 Corella, por Navarra.  
 Caparroso, por Navarra.  
 Castroudiales, por Vilvaõ.  
 Carvajales, por Zamora.  
 Cubillos, por Zamora.  
 Cobadonga, por Oviedo.  
 Cangas de Tineo, por Oviedo.  
 Castroverde, por Rioseco.  
 Camarma de arriba, y de abaxo,  
 por Alcalà de Henares.  
 Cobeña, por Alcalà de Henares.  
 Chilueches, por Guadalaxara.  
 Cirueles, por Guadalaxara.  
 Curiel, por Peñafiel.  
 Colmenar de Oreja, por Chinchon.  
 Cañas, por Naxera.

Canillas, por Naxarā.  
 Casarejos, por Medina del Campo.  
 Castillejo, por Huete.  
 Coruña, por Villa Franca.

## D

Durango.

## E

El Burgo de Osma.  
 El Passage, por San Sebastian.  
 Erlonza, por Leon.  
 Ezcaray, por Santo Domingo de  
 la Calçada.  
 El Orrio, por Durango.  
 El Espinar.  
 El Ciego, por Arnedo.  
 Eybar, por Victoria.  
 El Porriño, por Tuy.

Fuen:

## F

Fuente la Peña, por Medina del  
 Campo.  
 Fuenteguinaldo, por Ciudad Ro-  
 drigo.  
 Fermoselle, por Ciudad Rodri-  
 go.  
 Fuente Rabia, por San Sebastian.  
 Fontiveros, por Madrigal.  
 Formista, por Carrion.  
 Frias, por Medina de Pomar.

## G

Guipuzcoa, por San Sebastian.  
 Gascuña, por Huete.  
 Gordoxuela, por Orduña.  
 Guadalaxara.

Huel-



## H

Huelgas , por Burgos.  
 Huete.  
 Humanes , por Guadaluara.

## I

Ita.  
 Iscar , por Olmedo.

## J

Jadraque , por Ita.

## L

Logroño.  
 Leon.  
 Lumbreras por Soria.  
 Lorca por Oviedo.  
 Las tres , por Oviedo.

Tabares , por Oviedo.  
 Leganiel , por Cuenca.  
 Labajo , por Villacastin.  
 La Guardia , por Ocaña.  
 Lerma , por Burgos.  
 La guardia , por Arnedo.  
 Los Molinos , por Soria.  
 La Ordena de la Cuesta , por Huete.  
 La Ventosa , por Huete.  
 La Olmeda , por Siguenza.  
 La Cabrera , por Tordelaguna.  
 La Bañeza.  
 La Parrilla , por Cuenca.  
 La Mota de Toro , por Tordeillas.  
 La Salzeda , por Pastrana.  
 Lugo , por Villafranca.

## M

Medina del Campo.

Molina de Aragon.  
 Madrigal.  
 Miranda de Hebro.  
 Medina de Pomar.  
 Miranda del Castañar, por Salamanca.  
 Motrico, por Victoria.  
 Mondragon, por Victoria.  
 Mondragon, por Victoria.  
 Molina Seca, por Toro.  
 Mejorada.  
 Milmarcos, por Molina.  
 Monte Alegre, por Rioseco.  
 Monfaldud, por Huete.  
 Meco, por Alcalá de Henares.  
 Medinaceli, por Sigüenza.  
 Monterrey, por Orense.  
 Mondoñedo, por Villafranca.  
 Mazariegos, por Palencia.

## N

Naxara.  
 Navarra.  
 Navarrete.  
 Nava del Rey, por Medina de el Campo.  
 Nieva, por Segovia.  
 Nieva, por Soria.  
 Noya, por Villafranca.

## O

Oviedo.  
 Orcajada, por Cuenca.  
 Olmedo.  
 Orense, por Villafranca.  
 Orduña.  
 Ocaña.  
 Osma, por el Burgo de Osma.

Ovilla, por Cifuentes.  
 Ortigosa, por Soria.  
 Ochandiano, por Victoria.  
 Obona, por Oviedo.

## P

Palencia.  
 Pastrana.  
 Peñafiel.  
 Portillo, por Valladolid.  
 Peñaranda de Bracamonte, por  
 Salamanca.  
 Peña de Francia, por Salamanca.  
 Palenzuela, por Palencia.  
 Paderes de Nava, por Palencia.  
 Pancorbo, por Burgos.  
 Pmplona, por Navarra.  
 Palacios, por Rioseco.  
 Paparrigo, por Madrigal.

Pe-

Peñaranda de Duero, por Aranda.  
 Pinto, por Valdemoro.  
 Ponferrada, por Olmedo.  
 Puebla de Sarabria, por Benavente.  
 Porriño, por Tuy.  
 Pontevedra, por Santiago.

## Q

Quelada.  
 Quel, por Logroño.

## R

Rioseco.  
 Rueda, por Medina del Campo.  
 Rivaflecha, por Arnedo.  
 Robledillo, por Ciudad Rodrigo.  
 Rrnera, por Guadalajara.  
 Robledillo, por Tordelaguna.  
 Roa, por Peñafiel.

Q

R-



Rapariegos, por Arevalo.  
 Romancos, por Ita.  
 Redondela, por Tuy.  
 Roquena, por Valencia.

## S

Salamanca.  
 Santiago.  
 Soria.  
 San Sebastian.  
 Sigüenza.  
 Saagun.  
 Santo Domingo de la Calzada.  
 Simancas, por Valladolid.  
 Santiago de la Puebla, por Salamanca.  
 Santa Gadea, por Burgos.  
 Saelices de los Gallegos, por Ciudad Rodrigo.  
 Segura, por Victoria.

San

San Cebrian de Castrotorafe, por Zamora.  
 Sandoval, por Leon.  
 San Ilidro, por Leon.  
 Setienes, por Cobadonga.  
 S. Cebrian de Mazote, por Rioseco.  
 San Leonardo, por el Burgo de Osma.  
 San Martin de Rubiales, por Peñafiel.  
 Salidillas, por Aro.  
 Sacrameña, por Peñafiel.  
 San Pablo de la Moraleja, por Arevalo.  
 Santa Coloma, Naxera.  
 San Millan de la Cogalla, Naxera.  
 Salinas de Añana, por Miranda de Ebro.

San

Q2

Santibañez, por Medina de Pos  
mar.

San Millán, por Leon.

San Estevan, por Leon.

San Bartolomé Lupiana, por Guañ  
dalaxara.

San Esteban de Gormaz, por el  
Burgo de Osma.

## T

Tafalla, por Navarra.

Tudela, por Navarra.

Tolasa, por Vitoria.

Toro.

Tordefillas.

Toral de los Guzmanes, por Leon.

Torres, por Alcalá de Henares.

Torrejon de Ardoz, Idem.

Tendilla, por Pastrana.

Trijueque, por Ita.

Teca, por Molina Aragon.

Tartanedo, Idem.

Tortuera, Idem.

Tordelaguna.

Tricio, por Navarrete.

Torrecilla de los Cameros, por Ar  
nedo.

Tordeumos, por Rioseco.

Tuy, por Villafranca.

## V

Valladolid.

Victoria.

Vilvao.

Villa Castin.

Villalon.

Villalpando

Villarejo de Salvanes.

Valdemoro.  
 Villa Garcia de Campor, por Va-  
 lladolid.  
 Villafranca Montes de Oca, por  
 Burgos.  
 Viguera, por Logroño.  
 Villa Real, por Victoria.  
 Villamañan, por Leon.  
 Villaviciosa, por Oviedo.  
 Villas del Maestro, por Cuenca.  
 Valverde, por Cuenca.  
 Virtudes, por Arevalo.  
 Villa Herreros, por Carrion.  
 Vriol, por Valencia.  
 Villarcayo, por Medina de Pomar.  
 Villaverde, por Calmañeda.  
 Vivero, por Santiago.  
 Vecerril.

## Z

Zamora.  
 Zifuentes.  
 Zañarramala, por Segovia.  
 Zespedes, por Cifuentes.  
 Zervera.

DIA DE VIERNES, SE ESCRIBE  
 ve à Estremadura.

## A

Alcantara.  
 Almaraz.  
 Albuquerque, por Badajoz.  
 Alconchel.  
 Almendralejo, por Merida.  
 Arroyo del Puerto, por Caceres.  
 Azualchal, por Zafra.



## B

Badajoz.

Brozas, por Caceres.

## C

Caceres.

Casarrubios.

Casa Texada, por Almaráz.

Coria, por Plasencia.

Calzadilla, por Llerena.

## D

Don Benito, por Merida.

## E

El Bravo, por Almaráz.

Fuen-

## F

Fuensalida.

Fuentes de Cantos, por Zafra.

## G

Guadalupe, por Truxillo.

Granadilla, por Plasencia.

## H

Hornachos, por Medina.

## J

Jeréz de los Cavalleros.

## L

Llerena.

Lisboa.

La Granja, por Llerena.

Los Santos, por Zafra.  
 La Zarza, por Alcantara.  
 La Peraleda, por Oropesa.  
 La Calzada, por Oropesa.

## M

Merida.  
 Montemolin, por Llerena.  
 Miajadas, por Truxillo.  
 Montanches, por Truxillo.  
 Monasterio, por Llerena.

## O

Oropesa.

## P

Plasencia.  
 Passarón, por Plasencia.  
 Puente del Arzobispo, por Oropesa.  
 San

## S

San Silvestre.  
 Segura de Leon, por Zafra.  
 Santa Cruz de la Sierra, por Truxillo.  
 Santa Olalla, por San Silvestre.

## T

Truxillo.  
 Talavera,  
 Talavera la Real, por Medina.

## V.

Villanueva de la Serena.  
 Villa Garcia, por Llerena.  
 Viena Nevada, por Llerena.  
 Viena Venida, por Merida.  
 Valencia de Alcantara.

## Z

Zafra.  
Zevolla, por Talavera.  
Zeclavin, por Alcántara.

DIA DE SABADO, SE ESCRIBI  
*ve à Castilla.*

## A

Avina.  
Alcazar de San Juan.  
Alcalá de Henares.  
Aguilar de Campo.  
Arevale.  
Aro.  
Altarejos, por Cuenca.  
Almansa, por San Clemente.  
Alaya, por Guipuzcoa.

Bal

## B

Balmaseda.  
Briviesca.  
Burgos.  
Buendia, por Huetes.

## C

Cuenca.  
Cartagena.  
Carabaca.  
Cuellar.  
Carrion.  
Ciudad Rodrigo.  
Chinchilla.

## D

Durango.



## L

El Toboso, por Villa Robledo.  
 El Espinar.  
 El Orrio, por Durango.

## G

Guadalaxara.  
 Gordoxuela, por Orduña.  
 Guipuzcoa.

## H

Huere.  
 Hellin, por San Clemente.  
 Hiniestra.

## I

Isla, por San Clemente.

Loz

## L

Logroño.  
 Lorea.  
 Laredo.  
 Las cuevas, por Lórica.  
 Liector, por San Clemente.

## M

Medina del Campo.  
 Murcia.  
 Madrigal.  
 Miranda de Ebro.  
 Medina de Pomar.  
 Mula, por Murcia.

## N

Naxera.  
 Navarra.

Ola

## O

Olmedo.  
Orduña.  
Ortiguera.

## P

Palencia.  
Pastrana.  
Pedro Muñoz, por Villa Robledo.

## Q

Quatro Villas de la Costa de la Mar.

## R

Rioseco.  
Reynosa.

Sa-

## R

Rioseco.  
Reynosa.

## S

Salamanca.  
Segovia.  
Socuellamos.  
San Sebastian.  
San Clemente.  
Santander.  
San Vicente de la Barquera.  
Saagun.  
Santo Domingo de la Calzada.  
Santillana,  
Santa Maria del Campo, por San  
Clemente.  
guença, de passo, y se echa en

la Estafeta de Aragon:

## T

Tordefillas.

Totana, por Murcia.

Tezanos de Carriedo, por Lare

## V

Vitoria.

Vilbao.

Villa Robledo.

Villarejo de Salvanes.

Villarejo de Fuentes.

Villafranca de los Cavalleros.

Villacastin.

Villena.

Villalon.

Villaipando.

Vera, por Lorca;

Velmonte.

Vall

Madrid

zerril.

Manueva de la Jara.

FINIS

(S)

\*\*\*

\*\*\*



\*\*\*

\*\*\*

\*\*\*

\*\*\*

(S)

R<sub>2</sub>

TA



# TABLA

## DE CAMINOS DE

### España.

#### B

- Barcelona, para Zaragoza, p. 71.  
 Barcelona, para Valencia, y Granada, se halla en el camino de Narbona, pag. 29.  
 Burgos, para Cuenca, y Granada, pag. 65.  
 Burgos, para Vilbao, pag. 76.  
 Burgos, para Toledo, pag. 67.

Burgos

Burgos, para Zaragoza, pag. 69.

#### E

Eboracora, para la Ciudad de Oporto de Portugal, pag. 80.

#### G

Granada, para Cordova, pag. 36.  
 Granada, para Murcia, pag. 30.

#### L

Laredo para Leon, pag. 71.  
 Laredo, para Victoria, pag. 70.

#### M

Madrid, para Toledo, pag. 17.  
 Madrid, para Valladolid, pag. 2.  
 Madrid, para Roma, pag. 3.  
 Madrid, para Sevilla, pag. 24.

R 3

Madrid, para Santiago, pag.

Madrid, para Guadalaxara,  
gin. 57.

Madrid, para Burgos, pag. 8

Medina del Campo para Sa-  
amanca, pag. 83.

Medina de el Campo, para R-  
seco, pag. 83.

## P

Pamplona, para Tudela de N-  
varra, pag. 84.

Plasencia, para Alburquerque  
pag. 84.

Plasencia, para Salamanca  
pag. 85.

## TABLA

Salamanca, para Lisboa, pag. 49.

Santiago, para S. Juan del Pie  
del Puerto, pag. 57.

Santiago, para el Cabo de Finis-  
Terre, pag. 61.

Santiago, para la Coruña, p. 61.

Santiago, para Alicante, p. 62.

Sevilla para Malaga, pag. 38.

Sevilla, para Leon, pag. 39.

Sevilla, para Lisboa, pag. 38.

Sevilla, para Toledo, por la

postta, pag. 43.

Sevilla, para Toledo, por el ca-  
mino ordinario, lo hallarás

en el de Sevilla, para Leon,

pag. 39.

## T

Toledo, para Granada, pag. 72.

## R 4

Toledo, para Malaga, pag. 71

Toledo, para Murcia, pag. 72

Toledo, para Almeria, pag. 73

Toledo, para Eborá, pag. 74

Toledo, para la Peña de Francia, pag. 78.

## V

Valencia, para Toledo, pag. 31

Valencia, para Cordova, y Sevilla

villa, pag. 34.

Valencia, para Alicante, pag. 82

Valencia, para Zaragoza, pag. 85

Valencia, para Lerida, pag. 86

Valladolid, para Lisboa, pag. 52

Vayons de Francia, para Vallad-

lidad, pag. 51.

Valladolid, para Toledo, p. 54.

Valladolid, para Sevilla, pag. 55.

## Z

Zaragoza, para Vilbao, pag. 44.

Zaragoza, para Lisboa, pag. 45.

Zaragoza, para Salamarca, p. 47.

Zaragoza, para Tarragona, p. 71.

## CAMINOS DE FRANCIA.

## A

Angeres, para Nantes, pag. 793

Agen, para Bayona, pag. 135.

Aviñon, para Aix, pag. 139.

Aviñon para Marsella, pag. 140.

Aviñon, para Arlés, pag. 142.

Aviñon para Antivo, y Nissa,

pag. 143.

Blanzon, para Vitray, pag. 95.

Auxona, para Bezanon, pag. 208



Auxona, para Dola, y Salin  
pag. 209.

Amiens, para Terrovena, p  
gin. III.

Amiens, para Bolonia, pag. 117

Amiens, para Arras, pag. 112.

Amiens, para Betuna, pag. 112

## B

Burges, ò Burgos para Mulins, ò  
Molina, pag. 129.

Buges, para Tolosa, pag. 115.

Bezanzon, para Mombellar, pag  
209.

Bordeos, para Bayona, pag. 133.

## C

Caen, para Cherburgo, pag. 103

Caen, para Honflur, pag. 104.

Chalon, para Nancy, pag. 118.

Chartes, para Bandoma, pag. 126

Char-

Chartres, para Belema, pag. 127.

Calè, para Amberes, pag. 175.

Calè, para Londres, pag. 175.

## D

Dijon, para Oxona, pag. 121.

Dijon, para Leon, pag. 121.

Dijon, para Ginebra, pag. 202.

## F

Falefa, para Viray, pag. 105.

## G

Grenobla, para Sufa, pag. 144.

Gingan, para Morles, pag. 97.

## L

Langrea, para Basilea, pag. 127.

Leon, para Tolosa. pag. 116.

Leon,

Leon, para Aviñon, pag. 139.

Leon, para Nimes, y Mompeller, pag. 140.

Leon, para Narbona, pag. 141.

Leon, para Grenobla, pag. 103.

Leon para Chamberi, pag. 145.

Limoges, para Agen, pag. 134.

## M

Mompeller, para Tolosa, pag. 141.

Metz, ò mesta de Lorena, para

Argentina, ò Estrasburgo, pag. 151.

## N

Nantes, para Vanes, pag. 99.

Nantes, para Brest, pag. 100.

Nantes, para San Polo, pag. 101.

Nan-

antes, para Quimpercoranti-

no, pag. 101.

everes, para Leon, pag. 124.

arbona, para Barcelona, Va-

lencia, y Granada, pag. 29.

## O

Orliens, para Turs, pag. 127.

Orliens, para Burges, pag. 129.

## P

Paris, para Madrid, pag. 88.

Paris, para Alanzon, pag. 93.

Paris, para Renes, pag. 96.

Paris, para Caen, pag. 102.

Paris, para Falefa, pag. 104.

Paris, para Abranches, pag. 105.

Paris, para Amiens, pag. 109.

Paris, para Soyson, pag. 112.

Pad

- París; para Campiëna, pag. 115.  
 París, para Rhems, pag. 116.  
 París, para Chalou, pag. 117.  
 París, para Nayney, Corte de  
 Lorena, pag. 110.  
 París, para Troya, pag. 118.  
 París, para Sens, pag. 122.  
 París, para Nevers, pag. 123.  
 París, para Chartres, pag. 106.  
 París, para Orliens, pag. 126.  
 París, para Gante, pag. 171.  
 París, para Ambeles, pag. 174.  
 Poytieres, para la Rochela, pa-  
 gin. 131.  
 Poytieres, para Bordeos, p. 132.  
 Poytieres, para Coynac, pa-  
 gin. 132.

## R

- Reims, para Vitray, pag. 97.  
 Reims, para Angeres, pag. 98.  
 Reims, para Gingan, pag. 96.  
 Reims, para S. Malò, pag. 97.  
 Ruan, para Honflur, pag. 108.  
 Ruan, para el Haure de Gra-  
 cia, pag. 108.  
 Ruan, para Diepa, pag. 109.

## S

- Sanlis, para Guisa, pag. 114.  
 Sanlis, para San Quintin, pa-  
 gin. 115.  
 Sanlis, para Cambray, pa. 116.  
 Sens, para Auxera, pag. 104.  
 Soyson, para Guisa, pag. 113.  
 Soyson, para la Fera, pag. 114.

Trois



## T

Troya, para Langres, pag. 112.

Troya, para Dijon, pag.

Turs, para Angeres, y Nante  
pag. 128.

Turs, para Chinon, Lodun, T  
vara, y Talmonte, pag. 132.

Turs, para Poytières, pag. 132.

Tolosa, para San Juan del Pie de  
Puerto, pag. 142.

*CAMINOS DE SABOYA,*  
*Italia.*

## A

Ancona, para Roma, pag. 164.

Ancona, para la Aquila, pag. 165.

Bo

## B

Bolonia, para Roma, pag. 149.

## C

Chamberi, para Turin, pag. 216.

## F

Ferrera, para Ravena, pag. 157.

Ferrara, para Coyura, pag. 158.

## G

Genova, para Milan, pag. 154.

Genova, para Venecia, pag. 154.

Genova, para Luca, pag. 153.

## L

Luca, para Florencia, pag. 153.

Luca para Sena, pag. 153.

## S

## M.

Milán, para Venecia, pag. 166.

Milán, para Ferrara, pag. 157.

Milán, para Trento, pag. 159.

Niza, para Genova, pag. 151.

Nápoles, para Mecina, pag. 168.

Nápoles, para la Pulla, pag. 170.

## R

Roma, para Nápoles, pag. 167.

## T

Torin, para Roma, pag. 146.

## V

Venecia, para Coyura, pag. 166.

Venecia, para Villaja, pag. 162.

V

Venecia, para Roma, pag. 162.

Venecia, para Ancona, pag. 163.

CAMINOS DE ALEMANIA,  
y Flandes.

## A

Augusta, para Vvitamburgo  
pag. 197.Augusta, para Nuremberga, pag.  
197.

Augusta, para Salzburgo, pag. 198

Augusta, para Ratisbona, pa-  
gin. 191.

Augusta, para Viena, pag. 199.

Augusta, para Praga, pag. 201.

Augusta, para Berna, pag. 202.

Augusta, para Inspruc, y Trento,  
pag. 202.

Amberes , para Metz , ó Mefar  
de Lorena , pag. 176.

Amberes , para Colonia , pa-  
gin. 176.

Amberes , para Francfort , pa-  
gin. 177.

Amberes , para Augusta , pa-  
gin. 178.

## B

Berna , para Vlna , pag. 213.

Basilea , para Constancia , pa-  
gin. 206.

Basilea , para Coyura , pag. 207.

Basilea , para el Monte de Godar-  
do , pag. 208.

## C

Constancia , para Inspruc ,

## E

Estrasburgo , para Francfort ,  
pag. 180.

Estrasburgo , para Basilea , pa-  
gin. 181.

Estrasburgo , para Friburgo de  
Briscoya , pag. 182.

Estrasburgo , para Nurember-  
ga , pag. 182.

Estrasburgo , para Augusta , pa-  
gin. 184.

## F

Francfort , para Praga , pag. 293.

Francfort , para Augusta , pa-  
gin. 194.

## G

Ginebra , para Berna , pag. 212.

Ginebra , para Basilea , pag. 212.



Ginebra , para Coyura , pa-  
gin. 214.

Ginebra , para el Monte Sam-  
pion , pag. 215.

## L

Lipfica , para Stein . pag. 189.

Lipfica , para Ratisbona , pa-  
gin. 190.

Lipfica , para Vvitemberga en la  
Saxonia , pag. 191.

Lipfica , para Francfort , pa-  
gin. 171.

Lubeca , para Francfort , p. 292.

## M

Mons de Euaio , para Bruselas,  
pag. 175.

Metz , ò Messa de Lorena , para  
Eltrasburgo , pag. 179.

## N

Nuremberga , para Francfort,  
pag. 185.

Nuremberga , para Lipfica , pa-  
gin. 186.

Nuremberga , para Brunsuyca,  
pag. 187.

Nuremberga , para Praga , pa-  
gin. 187.

Nuremberga , para Monaco , pa-  
gin. 188.

Nuremberga , para Ulma , pa-  
gin. 195.

Nuremberga , para Casel , pa-  
gin. 188.

## P

Praga , para Viena , pag. 204.

En Madrid: Por *Fran-*  
*cisco Martinez Abad*  
Impressor de Libros.  
Vendese en su casa en  
la Imprenta de la Calle  
del Olivo Bajo, en  
cima de la Alo-  
geria.



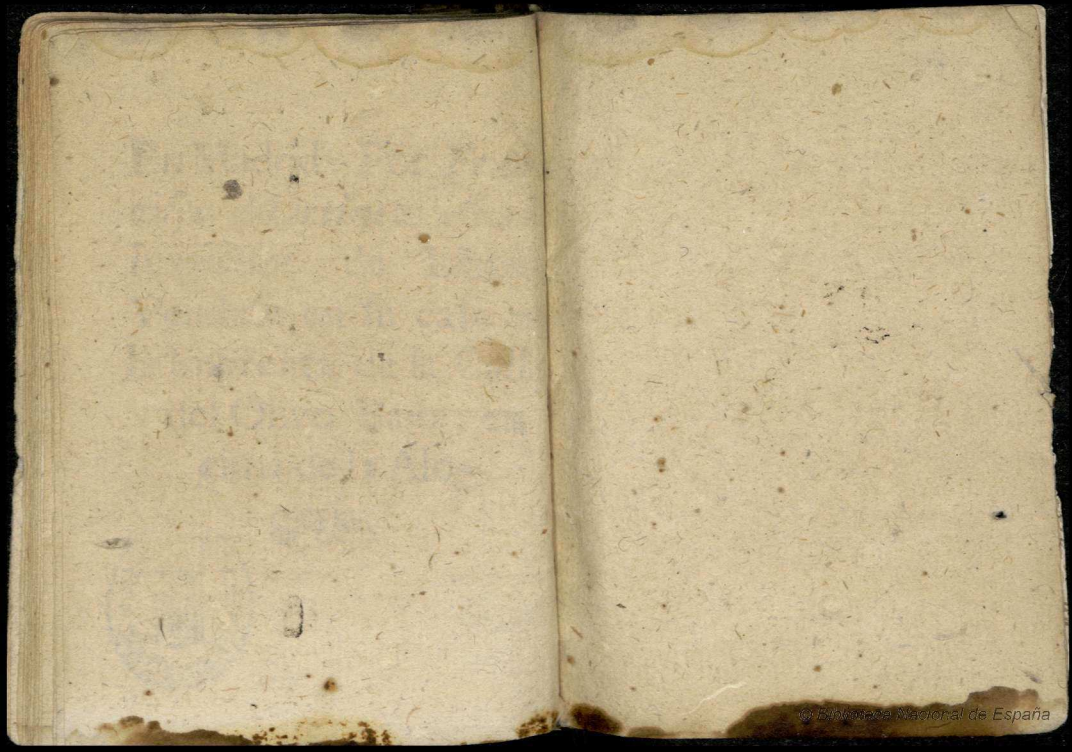



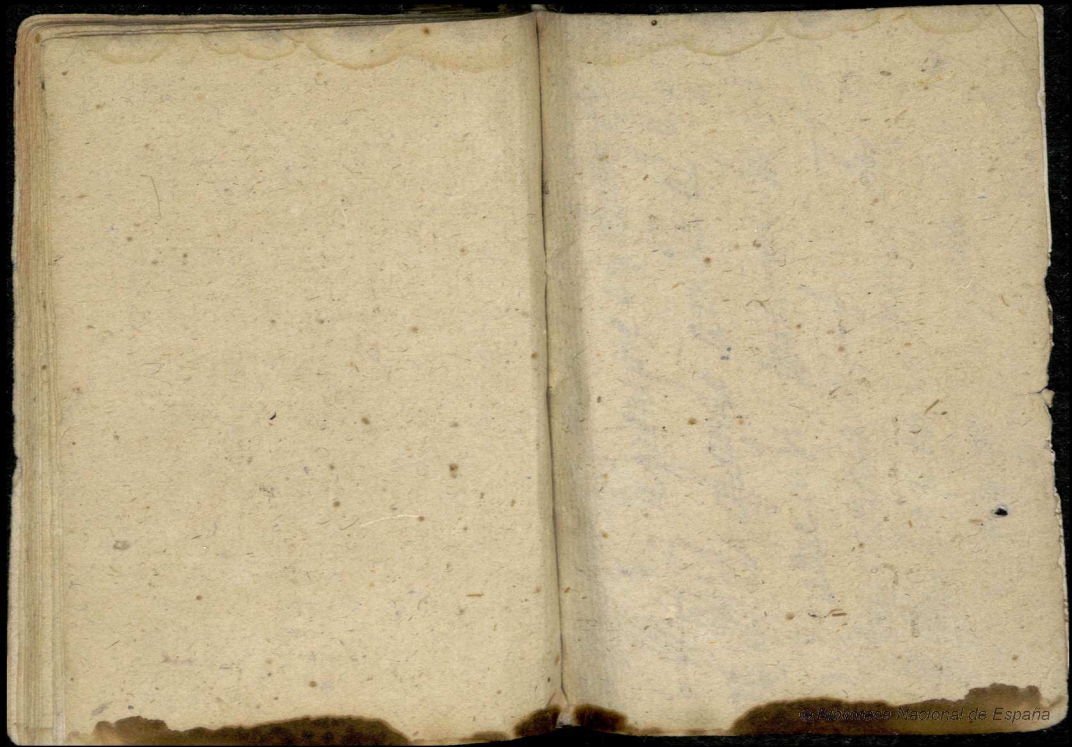

26. Mayo. 1.º del mayo  
26. Mayo. 1.º. Repreime en cada Juna  
27. Mayo. 1.º. Quando amula el Geran  
28. Mayo. 1.º. La pesteria la tutela  
29. Mayo. 1.º. La pesteria la tutela  
30. Mayo. 1.º. La pesteria la tutela  
31. Mayo. 1.º. La pesteria la tutela  
32. Mayo. 1.º. La pesteria la tutela  
33. Mayo. 1.º. La pesteria la tutela  
34. Mayo. 1.º. La pesteria la tutela  
35. Mayo. 1.º. La pesteria la tutela  
36. Mayo. 1.º. La pesteria la tutela  
37. Mayo. 1.º. La pesteria la tutela  
38. Mayo. 1.º. La pesteria la tutela  
39. Mayo. 1.º. La pesteria la tutela  
40. Mayo. 1.º. La pesteria la tutela  
41. Mayo. 1.º. La pesteria la tutela  
42. Mayo. 1.º. La pesteria la tutela  
43. Mayo. 1.º. La pesteria la tutela  
44. Mayo. 1.º. La pesteria la tutela  
45. Mayo. 1.º. La pesteria la tutela  
46. Mayo. 1.º. La pesteria la tutela  
47. Mayo. 1.º. La pesteria la tutela  
48. Mayo. 1.º. La pesteria la tutela  
49. Mayo. 1.º. La pesteria la tutela  
50. Mayo. 1.º. La pesteria la tutela  
51. Mayo. 1.º. La pesteria la tutela  
52. Mayo. 1.º. La pesteria la tutela  
53. Mayo. 1.º. La pesteria la tutela  
54. Mayo. 1.º. La pesteria la tutela  
55. Mayo. 1.º. La pesteria la tutela  
56. Mayo. 1.º. La pesteria la tutela  
57. Mayo. 1.º. La pesteria la tutela  
58. Mayo. 1.º. La pesteria la tutela  
59. Mayo. 1.º. La pesteria la tutela  
60. Mayo. 1.º. La pesteria la tutela  
61. Mayo. 1.º. La pesteria la tutela  
62. Mayo. 1.º. La pesteria la tutela  
63. Mayo. 1.º. La pesteria la tutela  
64. Mayo. 1.º. La pesteria la tutela  
65. Mayo. 1.º. La pesteria la tutela  
66. Mayo. 1.º. La pesteria la tutela  
67. Mayo. 1.º. La pesteria la tutela  
68. Mayo. 1.º. La pesteria la tutela  
69. Mayo. 1.º. La pesteria la tutela  
70. Mayo. 1.º. La pesteria la tutela  
71. Mayo. 1.º. La pesteria la tutela  
72. Mayo. 1.º. La pesteria la tutela  
73. Mayo. 1.º. La pesteria la tutela  
74. Mayo. 1.º. La pesteria la tutela  
75. Mayo. 1.º. La pesteria la tutela  
76. Mayo. 1.º. La pesteria la tutela  
77. Mayo. 1.º. La pesteria la tutela  
78. Mayo. 1.º. La pesteria la tutela  
79. Mayo. 1.º. La pesteria la tutela  
80. Mayo. 1.º. La pesteria la tutela  
81. Mayo. 1.º. La pesteria la tutela  
82. Mayo. 1.º. La pesteria la tutela  
83. Mayo. 1.º. La pesteria la tutela  
84. Mayo. 1.º. La pesteria la tutela  
85. Mayo. 1.º. La pesteria la tutela  
86. Mayo. 1.º. La pesteria la tutela  
87. Mayo. 1.º. La pesteria la tutela  
88. Mayo. 1.º. La pesteria la tutela  
89. Mayo. 1.º. La pesteria la tutela  
90. Mayo. 1.º. La pesteria la tutela  
91. Mayo. 1.º. La pesteria la tutela  
92. Mayo. 1.º. La pesteria la tutela  
93. Mayo. 1.º. La pesteria la tutela  
94. Mayo. 1.º. La pesteria la tutela  
95. Mayo. 1.º. La pesteria la tutela  
96. Mayo. 1.º. La pesteria la tutela  
97. Mayo. 1.º. La pesteria la tutela  
98. Mayo. 1.º. La pesteria la tutela  
99. Mayo. 1.º. La pesteria la tutela  
100. Mayo. 1.º. La pesteria la tutela

car pro mi el ordo n le pue

de se debe haer  
nom. n le pudes

n debe clonar

an con cuenta pmones, n con 643  
inter de caranal

in accion re caren con 644

de no aban suertes en el 644

val el hospital de contrarion 644

o. georgacio, y celebrado con tou

mbra. n puede el don d'arm' del

