



Hinojosa del Duque

GUÍA DE SENDEROS Y RUTAS



- 4 Senderos de pequeño recorrido
- 4 Senderos locales (<10Km)
- 1 Sendero urbano y periurbano



Excmo. Ayuntamiento de
Hinojosa del Duque



Diputación
de Córdoba



ÍNDICE

SIMBOLOGÍA UTILIZADA.....	3
SUGERENCIAS Y OBSERVACIONES.....	4
TIPOS DE SEÑALES Y SIGNIFICADO.....	5
RUTA DEL CERRO COHETE (OPCIÓN 1).....	6
RUTA DEL CERRO COHETE (OPCIÓN 2).....	8
RUTA “VEREDA DEL CAMINO VIEJO”.....	13
RUTA DE LAS GRULLAS.....	17
RUTA DEL RÍO GUADAMATILLA	23
RUTA DEL ZÚJAR.....	27
RUTA “FUENTE DE LA NAVILLA”.....	30
RUTA ALCARACEJOS – HINOJOSA DEL DUQUE.....	34
RUTA DE LAS ERMITAS.....	40
INFORMACIÓN DE INTERÉS.....	48
AGRADECIMIENTOS.....	49





SIMBOLOGÍA UTILIZADA



Punto inicio
de la ruta



Punto final
de la ruta



Casa, cortijo
o finca



Iglesia
o ermita



Punto
de interés



Área recreativa,
parque o zona
de descanso



Ruta accesible
para personas
con discapacidad



Ruta accesible
en bicicleta











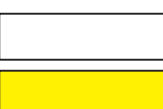

SUGERENCIAS Y OBSERVACIONES

- Es muy recomendable, antes de **iniciar cualquier salida**, dar a conocer a nuestros familiares o amigos la ruta exacta que vamos a realizar, incluida la duración aproximada de la actividad, así como dejar si es posible un teléfono u otra forma de contacto.
- En caso de pérdida tenemos que permanecer **en calma y verificar la posición en el mapa**.
- Poner atención a las señales y características del terreno para usarlas como puntos de referencia en caso de pérdida.
- Evitar accidentes no adentrándonos en terrenos difíciles o con riesgo de perdernos.
- Lo ideal es tener un calzado apto para senderismo, que tenga una suela gruesa, sujete el tobillo y que sea impermeable.
- Para cualquier paseo, independientemente de su duración o dificultad, deberemos llevar al menos litro y medio de agua o de bebidas isotónicas. Se recomienda beber en pequeñas dosis pero continuadas.
- Calcular el tiempo que **necesitas emplear para** realizar la ruta y evitar que anochezca.
- Descansar 5 minutos cada hora o cuando se necesite.
- Mantener un ritmo relajado y constante, éste será distinto dependiendo de la forma física, tipo de terreno, duración de la ruta, etc. Si está lloviendo, prevenir posibles resbalones.
- No hacer ruidos innecesarios y no alterar la tranquilidad de los lugares por los que pasemos.
- Y por último y no menos importante, no debemos olvidar que el entorno natural es de todos. **Un consejo que debemos tener siempre presente** es que cuando practiquemos senderismo debemos ser respetuosos con el medio ambiente: no prender fuegos, no dejar residuos y tener cuidado con la flora y la fauna del lugar.



TIPOS DE SEÑALES Y SIGNIFICADO

	CONTINUIDAD DEL SENDERO	CAMBIO DE DIRECCIÓN	DIRECCIÓN EQUIVOCADA
<p>SENDERO DE GRAN RECORRIDO</p> 			
<p>SENDERO DE PEQUEÑO RECORRIDO</p> 			
<p>SENDERO LOCAL</p> 			



RUTA CERRO DEL COHETE (OPCIÓN 1)

7,8 KM

2H

Para hacer el recorrido de esta ruta se ofrecen dos posibilidades. **La primera**, que es la que vamos a detallar ahora consta de un recorrido de 7,8 kms, los cuales podremos hacer a un ritmo constante en dos horas aproximadamente, y con una **dificultad baja** debido a la corta distancia y a la calidad del terreno por donde discurre el sendero.

El punto de partida está situado en la **Ermita de San Gregorio (38°29'46.7"N 5°09'19.9"W)**, del siglo XVII (respecto al resto de ermitas de la Villa, es la más moderna). Esta ermita se ubica en el extremo de la calle San Gregorio, antiguamente denominada como “camino Sevilla”. La ruta partirá de aquí, y a unos 90 metros nos encontraremos con la **primera bifurcación**, señalada en el plano mediante fotografía, donde tendremos que seguir de frente, por la opción 1, ya que el otro camino nos llevará por otro recorrido distinto (opción 2).





RUTA CERRO DEL COHETE (OPCIÓN 1)

7,8 KM

2H

Continuaremos la marcha y a 200 metros volveremos a encontrarnos con una nueva bifurcación, donde tomaremos el camino de la derecha. En nuestro caminar a través de campos de cultivo y pastizales, estaremos ya, plenamente situados, en **la Cañada Real de la Mesta**, una importante vía pecuaria que une la Comarca de los Pedroches con el norte y el sur, y que en Hinojosa del Duque inicia uno de sus tramos (TRAMO 1).

A un kilómetro del cruce anterior nos encontraremos con un desvío hacia la izquierda, pero nosotros continuaremos la marcha de frente, hasta llegar, unos 600 metros después, al **Arroyo de las Viñas**, el cual no supondrá ningún obstáculo para poder seguir nuestro camino. Durante unos 3 kms y medio seguiremos caminando por la pista a través de cultivos y dehesas, hasta llegar a los pies del **Cerro del Cohete**, un lugar peculiar por su pasado y por su característico ecosistema. Una vez recorrido el ascenso circular del cerro, volveremos sobre nuestros pasos en dirección Hinojosa. También podemos utilizar para la vuelta la opción 2, realizando así un sendero circular.





RUTA CERRO DEL COHETE (OPCIÓN 2)

6,6 KM

1:50H

La segunda opción que proponemos para realizar el recorrido de la ruta del Cerro del Cohete nos llevará por el **Camino de la Barquera**, una pista de 6,6 kms de longitud de ida, con un tiempo estimado de recorrido de 1 hora y 50 minutos y con una dificultad baja debido a la corta distancia y a la buena calidad de la superficie del sendero.



El punto de partida está situado en la **Ermita de San Gregorio (38°29'46.7"N 5°09'19.9"W)**, del siglo XVII (respecto al resto de ermitas de la Villa, es la más moderna), la cual se encuentra ubicada en uno de los extremos de la calle del mismo nombre. La ruta partirá de aquí, y a unos 90 metros nos encontraremos con la **primera bifurcación**, señalada en el plano mediante fotografía, donde tendremos que desviarnos a nuestra derecha, por la opción 2, ya que el otro camino nos llevará por otro recorrido distinto (opción 1).



RUTA CERRO DEL COHETE (OPCIÓN 2)

6,6 KM

1:50H

Durante nuestro camino, podremos visualizar parte del **típico paisaje del Valle de los Pedroches**: dehesas de encinas centenarias y extensos campos de cultivo.

Una vez recorrido unos 2400 metros llegaremos hasta el **Arroyo de las Viñas**, de curso intermitente y que no nos supondrá ningún tipo de problema a la hora de seguir nuestro camino. A 600 metros del arroyo nos encontraremos con un **cambio brusco de dirección hacia la izquierda**, el cual tomaremos. Seguiremos caminando unos 350 metros hasta encontrarnos con otro cambio de dirección, pero esta vez hacia la derecha, por donde seguiremos 2 kms más hasta llegar a un último desvío que tomaremos a la izquierda durante 500 metros, habiendo llegado a nuestro punto final de ruta, **el Cerro del Cohete**, un lugar peculiar, cargado de historia y con un ecosistema característico. Podemos volver al punto de partida utilizando este itinerario o el que aparece detallado en la opción anterior.





RUTA CERRO DEL COHETE

PARA SABER MÁS

DE LA ÉPOCA DEL BRONCE A LA GUERRA CIVIL

Además del paisaje y todo lo que nos ofrece la naturaleza propia de la zona, durante el recorrido de esta ruta podremos ser testigos de los restos de la historia reciente de nuestro país: **las trincheras de la Guerra Civil**.

Recordemos que estos restos están bajo la protección de la Declaración genérica del Decreto de 22 de abril de 1949, y la Ley 16/1985 sobre el Patrimonio Histórico Español.

Por otro lado, en el Cerro del Cohete se localiza lo que generalmente se ha llamado el **Castillo del Cohete**. Se trata de una serie de restos de muros sobre la roca donde se distingue una **doble muralla** construida con bloques regulares de piedra sin argamasa. Parece tratarse de una fortificación que tuvo su máximo esplendor en el Bronce Final. También aparecen materiales musterienses.

Así, en los cortes de las trincheras aparecen los primeros fragmentos del **Bronce Medio y Final, cerámicas bruñidas negras, pardas, incisas y pintadas**, sobre todo en la zona occidental del cerro. Según Bernier et Alii (1986), se trata de una fortificación con su momento álgido en el Bronce Final, respondiendo a un tipo de construcción que parece darse en la zona.

Asimismo, las exploraciones llevadas a cabo por Julio Costa Ramos en la década de 1980 recuperaron material musteriense en el lugar, que puede corresponder, no obstante, a la misma época del Bronce Final. Hace tiempo fueron halladas **tres inscripciones de época romana** en el lugar (una de ellas cristiana). Sin embargo, estas piezas hoy han desaparecido. Por su parte, Juan Ocaña considera a la de "Cuhete" o "Cerro de Cuete" como una **fortificación de la Edad Antigua** (protohistórica o romana).

RUTA CERRO DEL COHETE

(OPCIÓN 1) 7,8 KM 2H

(OPCIÓN 2) 6,6 KM 1:50H

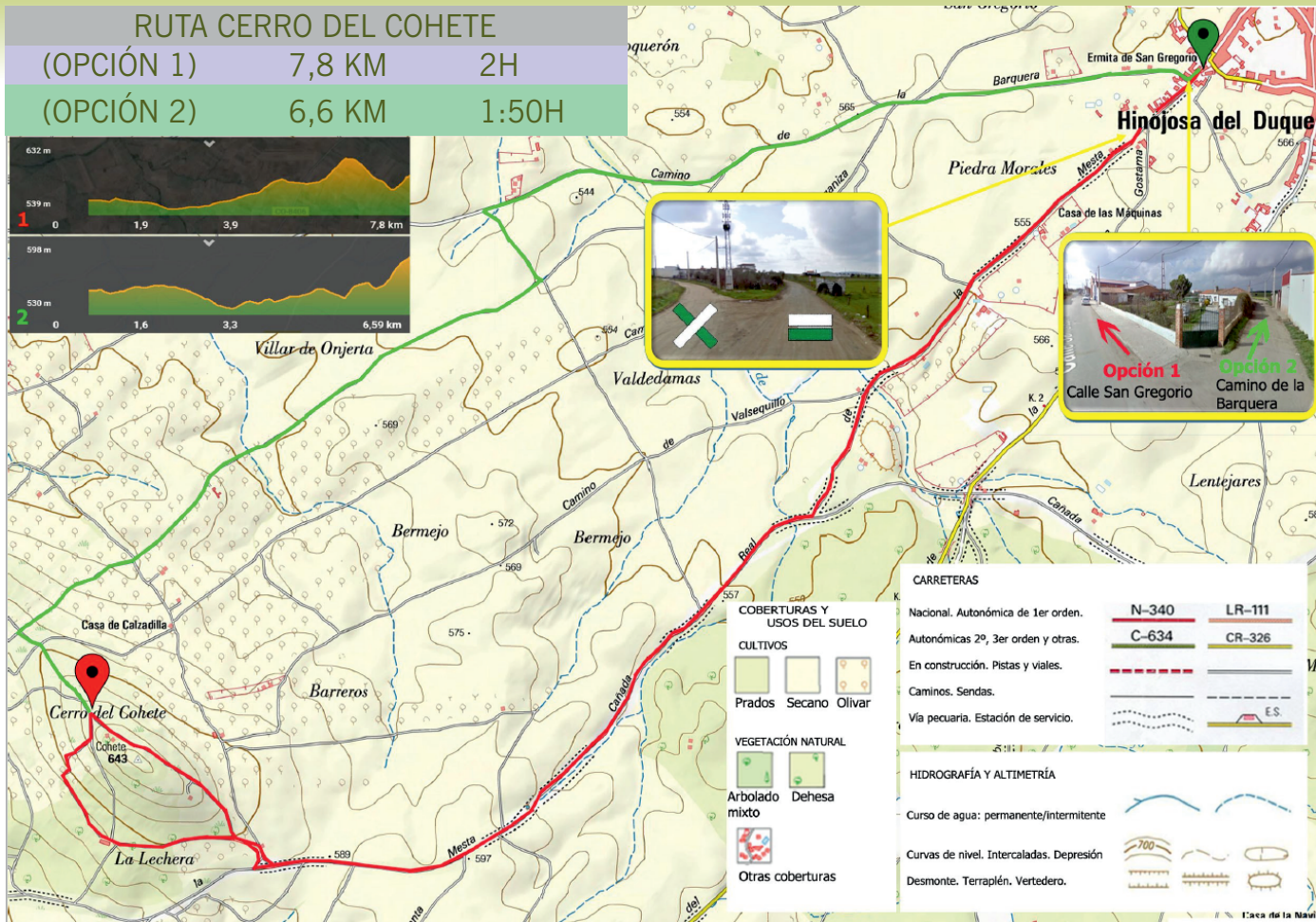

COBERTURAS Y USOS DEL SUELO

CULTIVOS

- Prados
- Secano
- Olivar

VEGETACIÓN NATURAL

- Arbolado mixto
- Dehesa mixto
- Otras coberturas

CARRETERAS

- Nacional. Autonómica de 1er orden. **N-340** **LR-111**
- Autonómicas 2º, 3er orden y otras. **C-634** **CR-326**
- En construcción. Pistas y viales.
- Camino. Sendas.
- Vía pecuaria. Estación de servicio.

HIDROGRAFÍA Y ALTIMETRÍA

- Curso de agua: permanente/intermitente
- Curvas de nivel. Intercaladas. Depresión
- Desmonte. Terraplén. Vertedero.



RUTA CERRO DEL COHETE

FICHA TÉCNICA

UBICACIÓN		RECURSOS DE INTERÉS	
DENOMINACIÓN	Ruta Cerro del Cohete	FLORA	Encinas, olivos, jara, retama.
MUNICIPIOS	Hinojosa del Duque	AVIFAUNA	Grullas, milano, cigüeña blanca, buitres leonado y negro.
COMARCA	Los Pedroches	INTERÉS GEOLÓGICO	Arroyo de las Viñas.
ORIGEN Y DESTINO	Ermita de San Gregorio - Cerro Cohete	INTERÉS MONUMENTAL	Ermita de San Gregorio, trincheras de la guerra civil, restos prehistóricos.
ITINERARIO	Calle San Gregorio, Cañada Real de la Mesta o Camino de la Barquera, Cerro del Cohete		
DATOS DESCRIPTIVOS		OTROS DATOS	
TRAZADO	Lineal (circular para la Opción conjunta)	RESTRICCIONES POR MOTIVOS AMBIENTALES	
LONGITUD DE IDA	7,8 km (Op1), 6,6 km (Op 2)	No existe ninguna restricción de tipo ambiental.	
TIEMPO ESTIMADO DE IDA	2 H (Op1), 1:50 H (Op 2)	SENDERO SEÑALIZADO	No
GRADO DE DIFICULTAD	Media - baja	ZONA DE ESTACIONAMIENTO	Sí, en el punto de inicio de ruta.
COORDENADAS DE ORIGEN	38°29'46.7"N 5°09'19.9"W	TRANSPORTE PÚBLICO	No
COORDENADAS FINAL	38°28'03.6"N 5°12'25.8"W		
ALTITUD MÁX./MÍN.	632m / 530m		
PASOS DE RÍOS / ARROYOS	Sí		





RUTA "VEREDA DEL CAMINO VIEJO" 4,5/1:15H 10,5KM/2:30H

Esta ruta que proponemos es la más adecuada para aquellas personas que no están iniciadas en la práctica del senderismo, o para los que, simplemente, quieren realizar un agradable **paseo, sencillo y no muy largo**.

La ruta la podemos realizar en dos modalidades. Ambas tienen su punto de inicio en la **Avda. Ntra. Sra. Del Pilar**, en la fachada posterior de la Piscina Municipal, por donde comenzaremos a caminar a través del camino de Los Sisones.



En nuestro recorrido, nos encontraremos con un campo de **placas solares** a nuestra derecha, que nos indicara que estamos próximos a nuestro punto de retorno. En efecto, a 2,5 kilómetros de nuestra salida nos encontraremos con una bifurcación en sentido contrario a nuestra marcha, por donde llegaremos a la **Vereda del Camino Viejo**, que debemos seguir a la izquierda durante unos 200 metros, donde nos encontraremos con otra bifurcación.



RUTA "VEREDA DEL CAMINO VIEJO" 4,5/1:15H 10,5KM/2:30H

Habiendo tomado el camino de la izquierda, de nuevo, continuaremos caminando 640 metros hasta llegar a la Avda. Ntra. Sra. Del Pilar, **fin de ruta** de nuestra caminata.

Para la segunda opción de ruta, el itinerario será exactamente igual al de la primera opción, pero al llegar a la bifurcación pasada las placas solares, seguiremos caminando de frente, durante 3 kilómetros más, hasta encontrarnos con la Vereda del Camino Viejo, la cual seguiremos a la izquierda, durante 4,5 km, pasando por el **Arroyo de las Viñas**, hasta la segunda bifurcación mencionada en la ruta primera, donde tomaremos el camino de la izquierda que nos llevará hasta el destino final de ruta, la **Avda. Ntra. Sra. Del Pilar**.

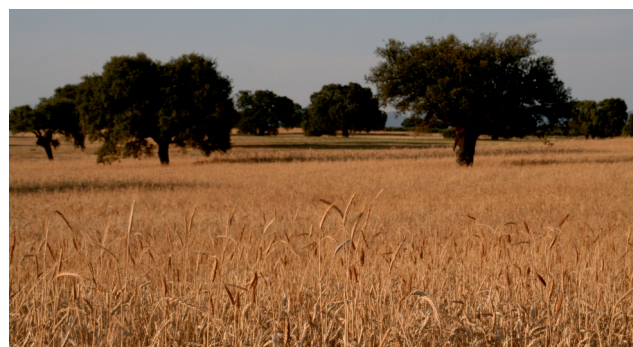

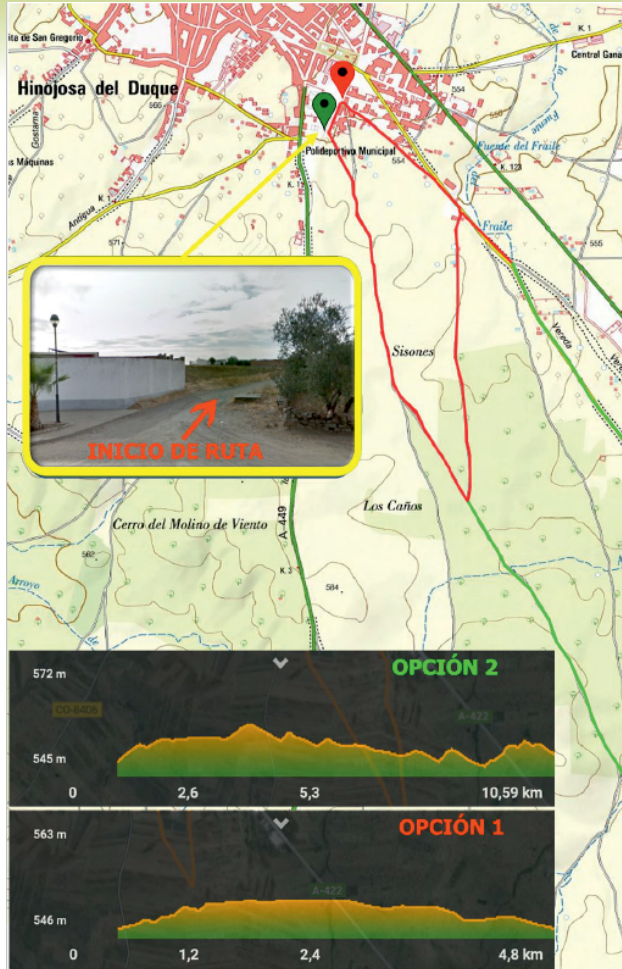

RUTA "VEREDA DEL CAMINO VIEJO"		
(OPCIÓN 1)	4,5 KM	1,15H
(OPCIÓN 2)	10,5 KM	2,30H

HIDROGRAFÍA

- curso de agua: perm/ inter.
- curval de nivel. Interc. Depresión
- Desmonte. Terraplén. Vertedero

CARRETERAS Y VÍAS

- Nacional. Autónoma 1º orden
- Autonómica 2º, 3º orden y otras
- En construcción. Pistas y viales
- Caminos. Sendas
- Vía pecuaria. Estación de servicio

COBERTURAS Y USOS DEL SUELO

- Prados Secano Olivar
- Arbolado Dehesa mixto
- Otras coberturas





RUTA “VEREDA DEL CAMINO VIEJO”

FICHA TÉCNICA

UBICACIÓN		RECURSOS DE INTERÉS	
DENOMINACIÓN Vereda del camino viejo MUNICIPIOS Hinojosa del Duque COMARCA Los Pedroches ORIGEN Y DESTINO Piscina Municipal de Hinojosa del Duque ITINERARIO Avda. Ntra. Sra. del Pilar, sendero dirección placas solares, calle Cerro Pilar, Avda. Ntra. Sra. del Pilar		FLORA Encinas, olivos, jara. AVIFAUNA Grullas, milano, cigüeña blanca, buitre leonado y negro. INTERÉS GEOLÓGICO Arroyo de la Dehesa, dehesas. INTERÉS MONUMENTAL Ermita de San Bartolomé.	
DATOS DESCRIPTIVOS		OTROS DATOS	
TRAZADO Circular LONGITUD DE IDA 4,5 km (Op1), 10,5 km (Op2) TIEMPO ESTIMADO DE IDA 1:15 H (Op1), 2:30 H (Op2) GRADO DE DIFICULTAD Baja COORDENADAS DE ORIGEN 38°29'31.5"N 5°08'29.6"W COORDENADAS FINAL 38°29'31.5"N 5°08'29.6"W ALTITUD MAX./MIN. 572m / 545m PASOS DE RÍOS / ARROYOS Sí		RESTRICCIONES POR MOTIVOS AMBIENTALES No existe ninguna restricción de tipo ambiental. SENDERO SEÑALIZADO No ZONA DE ESTACIONAMIENTO Sí, en el punto de inicio de ruta. TRANSPORTE PÚBLICO No	  



RUTA DE LAS GRULLAS

21KM 6H

La ruta comienza en la **Fuente del Pilar de los Llanos** (38.495372- 5.139335), caminando por la **Pista de San Bartolomé** en dirección al polígono de la Dehesa, por donde discurre un pequeño camino que va bordeando la parte trasera del polígono y que, una vez lleguemos al final, a 2 kilómetros y 700 metros desde el principio de la Pista de San Bartolomé, nos encontraremos con la **carretera A-422**.

Aunque es poca distancia hasta llegar al **Área recreativa Virgen de Guía** desde este punto (608,15 m), debemos caminar por un pequeño sendero que va paralelo a la carretera hasta llegar a una zona verde dedicada a la Virgen de Guía que estará situada frente a nosotros.

Desde el área recreativa, dirigiremos nuestros pasos por un camino de servidumbre de la dehesa municipal. A poco más de un kilómetro del punto de inicio, tomaremos el **Camino de la Pastora** y poco antes del arroyo de la Dehesa entraremos en el cordel del Camino Ancho, el cual seguiremos en dirección Hinojosa.





RUTA DE LAS GRULLAS

21KM

6H

Cerca de un **helipuerto**, tomaremos dirección norte para seguir por un paredón que, tras cruzar la carretera A-3281 Hinojosa del Duque-El Viso, nos llevará al **Camino de la Rubia**. Este a su vez nos conducirá al camino del Campo de Aviación donde se encuentra un radiofaro de especial importancia para todo el sur de España.



Seguidamente, recorreremos parte de los caminos de **Rebatacapas y de los Aceiteros**, para cruzar por una de las vías pecuarias más señas de nuestra provincia, La **Cañada Real de la Mesta**, cuyo recorrido coincide en parte con el sendero de Gran Recorrido GR-39. Llegaremos así hasta el Camino de Santo Domingo, que nos llevará hasta Hinojosa del Duque pasando junto por el Parque Charco Padero.



RUTA DE LAS GRULLAS

ENCINAS Y GRULLAS. Es el tipo de paisaje más característico de la zona, y está formado por la especie vegetal más representativa de España, la encina (*Quercus rotundifolia*). La fauna que habita este tipo de paisajes está muy relacionada al potencial biológico de estas masas arbóreas: **currucas, carboneros, propéndelas, herrerillos, agateadores, pinzones, verderones, escribanos** y un largo listado de aves se reproducen o invernan en este medio.

Pero de este medio se nutren, especialmente un ave muy representativa de la Comarca: **las grullas** (*Grus grus*), una especie migratoria del norte de Europa, la cual tiene en el **Valle de los Pedroches** uno de sus núcleos clásicos de invernada en España. Las grullas aprovechan su estancia en las dehesas andaluzas y extremeñas para alimentarse del fruto de sus encinas, **las bellotas**.

PARA SABER MÁS...

Si lo que queremos es ver a estas inteligentes aves, lo mejor es venir a Hinojosa, ya que, es en esta zona donde, especialmente, habitan **durante los meses de frío** (de diciembre a marzo). Su contemplación supone un auténtico deleite visual, ya que los grupos formados por unos cincuenta individuos vuelan en forma de V emitiendo sonidos similares a trompetazos que por unos momentos rompen la quietud de la dehesa.

ERMITA DE SANTO DOMINGO. Edificio religioso de un valor histórico extraordinario, está situado en la Dehesa de los Palomares, su silueta domina los llanos de Hinojosa del Duque. Fue durante siglos lugar de encuentro de los respectivos Cabildos de los Pueblos del Condado de Belalcázar, para tratar sobre el reparto de pastos, deslindes y otros asuntos de interés común. Su construcción es de principios del siglo XIV. Los restos arqueológicos de época romana hallados en sus proximidades atestiguan la antigüedad del asentamiento en este paraje.



RUTA DE LAS GRULLAS

PARA SABER MÁS...



Grulla común (Grus Grus)



Ermita de Santo Domingo



Centro de Investigación
Agraria



ruta de las grullas

21 KM

6 H

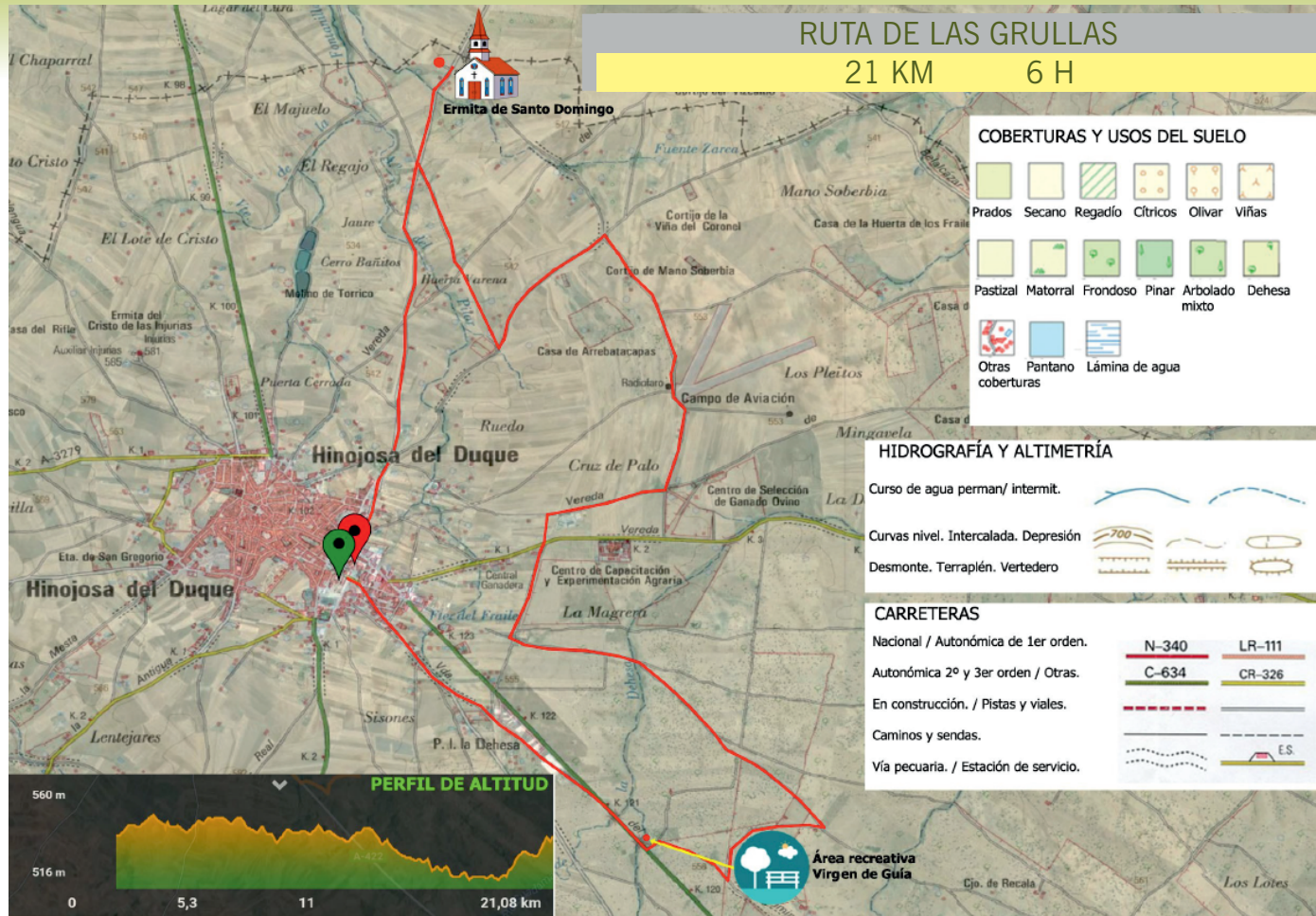



RUTA DE LAS GRULLAS

FICHA TÉCNICA

UBICACIÓN		RECURSOS DE INTERÉS	
<p>DENOMINACIÓN Ruta de las grullas</p> <p>MUNICIPIOS Hinojosa del Duque</p> <p>COMARCA Los Pedroches</p> <p>ORIGEN Y DESTINO Fuente del Pilar de los Llanos - Parque del Charco Pandero</p> <p>ITINERARIO Fuente del Pilar de los Llanos, pista de San Bartolomé, caminos de la Pastora, la Rubia, Rebalacapas, los Aceiteros y la Cañada Real de la Mesta, de Santo Domingo y Parque Charco Pandero.</p>		<p>FLORA Encinas, olivos, jara, retamas, adelfas, aulagares...</p> <p>AVIFAUNA Grullas, milano, cigüeña blanca, buitres leonado y negro, avutardas...</p> <p>INTERÉS GEOLÓGICO Arroyo de la Dehesa, arroyo del Pilar.</p> <p>INTERÉS MONUMENTAL Ermita de Santo Domingo, Ermita Virgen de Guía, Fuente del Pilar de los Llanos.</p>	
DATOS DESCRIPTIVOS		OTROS DATOS	
<p>TRAZADO Circular</p> <p>LONGITUD DE IDA 21 km</p> <p>TIEMPO ESTIMADO DE IDA 6 horas aprox.</p> <p>GRADO DE DIFICULTAD Media</p> <p>COORDENADAS DE ORIGEN/FINAL 38°49'53.7"N 5°13'93.4"W</p> <p>ALTITUD MAX./MIN. 560m/516m</p> <p>PASOS DE RÍOS/ARROYOS Sí</p>		<p>RESTRICCIONES POR MOTIVOS AMBIENTALES No existe ninguna restricción de tipo ambiental.</p> <p>SENDERO SEÑALIZADO Sólo en los tramos de las ermitas.</p> <p>ZONA DE ESTACIONAMIENTO Sí, en el punto de inicio de ruta.</p> <p>TRANSPORTE PÚBLICO No</p>	





RUTA DEL RÍO GUADAMATILLA

15KM

4:00H

Se trata de una ruta con un **paisaje espectacular**, el más notable de la comarca de Los Pedroches. Se puede disfrutar de la presencia de miles de grullas durante la época invernal, junto a una dehesa de encinas centenaria, todo enclavado junto al río Guadamatilla, donde veremos los restos de un **antiguo molino-batán harinero y el arroyo del Lanchar**.

La ruta parte desde el **Paraje de Lote del Pino**, donde debemos llegar con vehículo hasta el punto indicado en plano (amplia zona para aparcar), continuará por el camino de **Fuente la Lancha**, para luego conectar con el arroyo del Lanchar hasta llegar, a unos 3200 metros, a su desembocadura en el Río Guadamatilla que seguiremos caminando por su ribera en dirección a nuestra izquierda, durante unos 600 metros, para visitar los antiguos molinos harineros de batán.





RUTA DEL RÍO GUADAMATILLA

15KM

4:00H

Regresaremos sobre nuestros pasos por la **ribera del Guadamatilla** durante unos 100 metros más hasta llegar a una zona por donde podremos cruzar el río hasta el otro lado, por donde llevaremos el arroyo del Lanchar a nuestra derecha durante 1300 metros hasta llegar a un cruce, en donde tomaremos el camino de la derecha durante 800 metros hasta llegar a otro cruce, que deberemos seguir, también, por la derecha.

Al llegar de nuevo al río Guadamatilla, lo cruzaremos, y seguiremos caminando bordeando la finca **El Lote de Don Amador** y llegar de nuevo al punto de inicio de la ruta, el Paraje del Pino.



RUTA DEL RÍO GUADAMATILLA

15 KM 4:00 H

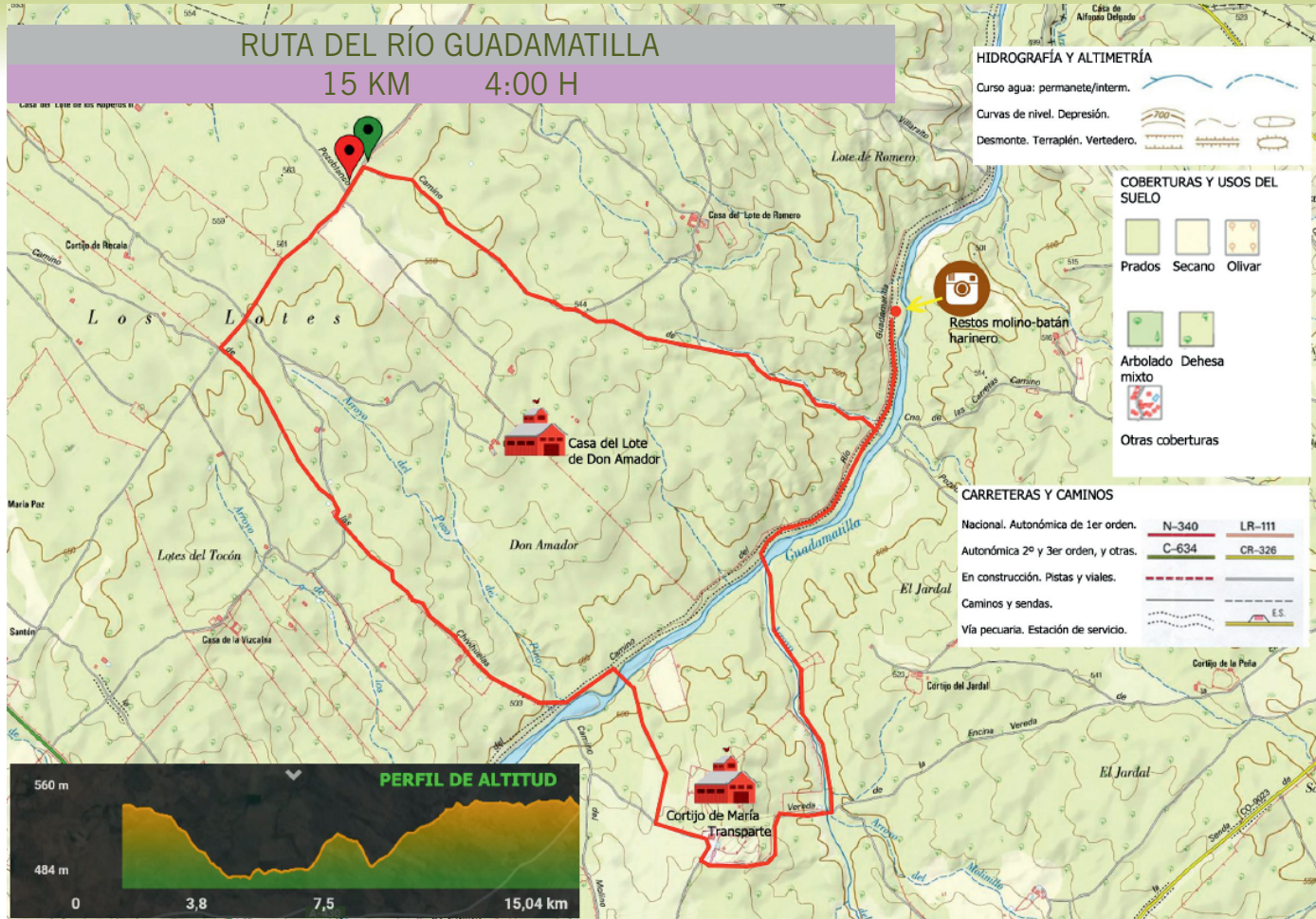



RUTA DEL RÍO GUADAMATILLA

FICHA TÉCNICA

UBICACIÓN		RECURSOS DE INTERÉS	
<p>DENOMINACIÓN Ruta del Río Guadamatilla</p> <p>MUNICIPIOS Hinojosa del Duque</p> <p>COMARCA Los Pedroches</p> <p>ORIGEN Y DESTINO Paraje de Lote del Pino.</p> <p>ITINERARIO Paraje de Lote del Pino, camino de Fuente la Lancha, ribera del Río Guadamatilla (visita de molinos harineros).</p>		<p>FLORA Encinas, olivos, jara, retamas, adelfas, aulagares...</p> <p>AVIFAUNA Grullas, milano, cigüeña blanca, buitres leonado y negro, ayutardas, cernícalo...</p> <p>INTERÉS GEOLÓGICO Arroyo del Lanchar y Río Guadamatilla.</p> <p>INTERÉS MONUMENTAL Restos de un molino harinero y batán.</p>	
DATOS DESCRIPTIVOS		OTROS DATOS	
<p>TRAZADO Circular</p> <p>LONGITUD DE IDA 15 km</p> <p>TIEMPO ESTIMADO DE IDA 4 horas</p> <p>GRADO DE DIFICULTAD Baja</p> <p>COORDENADAS DE ORIGEN/FINAL 38°28'31.6"N 5°03'39.7"W</p> <p>ALTITUD MAX./MIN. 560m/484m</p> <p>PASOS DE RÍOS/ARROYOS Sí</p>		<p>RESTRICCIONES POR MOTIVOS AMBIENTALES No existe ninguna restricción de tipo ambiental.</p> <p>SENDERO SEÑALIZADO Sólo en los tramos de las ermitas.</p> <p>ZONA DE ESTACIONAMIENTO Sí, en el punto de inicio de ruta.</p> <p>TRANSPORTE PÚBLICO No</p> <p>ACCESIBILIDAD La ruta se puede hacer al 100% a pie, bicicleta y a caballo.</p>	





RUTA DEL ZÚJAR

8KM 2 H

Esta ruta es la más indicada si lo que queremos es disfrutar de un **fantástico paisaje y de un contacto directo con la naturaleza**. El punto de inicio de ruta comienza en torno al kilómetro 15 de la conocida **carretera del mármol, la A- 3280**, concretamente en las coordenadas indicadas en la ficha técnica. En este mismo punto comenzaremos a caminar en dirección al **Río Zújar**, debiendo atravesar una antigua vía de ferrocarril abandonada. Una vez alcanzado el río, el cual tendremos que cruzar, caminaremos durante 2 km aproximadamente hasta alcanzar de nuevo la carretera que tendremos que cruzar, hasta llegar a los alrededores de la **Ermita de Ntra. Sra. De Gracia de la Alcantarilla**, perteneciente al vecino pueblo de Belalcázar, la cual podremos visitar a nuestro paso. Mientras caminamos a través del **típico paisaje de dehesa** durante 1,5 km, llegaremos a la **vía pecuaria de la Vereda del Zújar**, la cual nos conducirá, a unos 2 km, hasta el punto final de la ruta, el kilómetro 17 de la carretera.



RUTA DEL ZÚJAR



8 KM 2 H





RUTA DEL ZÚJAR

FICHA TÉCNICA

UBICACIÓN		RECURSOS DE INTERÉS	
<p>DENOMINACIÓN Ruta del Zújar</p> <p>MUNICIPIOS Hinojosa del Duque y Belalcázar</p> <p>COMARCA Los Pedroches</p> <p>ORIGEN Y DESTINO Recorrido a través del Río Zújar a su paso por la Ermita de la Virgen de la Alcantarilla.</p> <p>ITINERARIO En torno al kilómetro 15 de la carretera del mármol - Ermita de Ntra. Sra. de la Alcantarilla - kilómetro 10 de la carretera del mármol.</p>		<p>FLORA Encinas, olivos, jara, retamas, adelfas, aulagares...</p> <p>AVIFAUNA Grullas, milano, cigüeña blanca, avutardas...</p> <p>INTERÉS GEOLÓGICO Río Zújar y Arroyo de Ciegavientos.</p> <p>INTERÉS MONUMENTAL Ermita de Ntra. Sra. de la Alcantarilla.</p>	
DATOS DESCRIPTIVOS		OTROS DATOS	
<p>TRAZADO Lineal</p> <p>LONGITUD DE IDA 8 km (ida)</p> <p>TIEMPO ESTIMADO DE IDA 2:00 horas aprox.</p> <p>GRADO DE DIFICULTAD Baja</p> <p>COORDENADAS DE ORIGEN 38°56'29.3"N 5°31'58.5"W</p> <p>COORDENADAS DE FINAL 38°56'02.5"N 5°33'98.7"W</p> <p>ALTITUD MAX./MIN. 469m / 420m</p> <p>PASOS DE RÍOS / ARROYOS Sí</p>		<p>RESTRICCIONES POR MOTIVOS AMBIENTALES Cuando el Río Zújar lleva mucho caudal.</p> <p>SENDERO SEÑALIZADO Parte del camino de Santiago sí.</p> <p>ZONA DE ESTACIONAMIENTO Sí, en el punto de inicio de ruta.</p> <p>TRANSPORTE PÚBLICO No</p> <p>ACCESIBILIDAD La ruta se puede hacer al 100% a pie, bicicleta y a caballo.</p>	



RUTA DE LA FUENTE DE LA NAVILLA

10KM

2:30 H

Esta es una de las rutas más emblemáticas de la localidad. Ideal para conocer la famosa **Fuente de la Navilla**, hacia donde partiremos desde la fachada posterior de la Piscina Municipal, en la **Avda. Ntra. Sra. Del Pilar**, pasaremos por el Parque Molino de Viento justo a la entrada de Hinojosa, y llegaremos al final de la Avenida hasta encontrarnos con la carretera A-449, la cual deberemos cruzar para continuar caminado por la famosa **Cañada Real de la Mesta** durante 1 kilómetro y 500 metros para desviarnos hacia nuestra izquierda por el **Cerro Molino de Viento**, el cual nos llevará, a 1 kilómetro y 300 metros hasta la famosa Fuente de la Navilla. Una vez visitada, volveremos sobre nuestros pasos hasta enlazar de nuevo con la Cañada Real de la Mesta.





RUTA DE LA FUENTE DE LA NAVILLA

10KM

2:30 H

A 2 kilómetros nos encontraremos con un desvío (no confundir con el primer cruce que corresponde con el Camino de la Virgen de la Antigua) que tendremos que tomar a la derecha, y que nos llevará hasta la **Ermita de San Gregorio**, por donde tendremos que seguir las calles Séneca e Isaac Peral, respectivamente, hasta llegar, de nuevo, a la Avda. Ntra. Sra. Del Pilar, nuestro punto de final de la ruta.

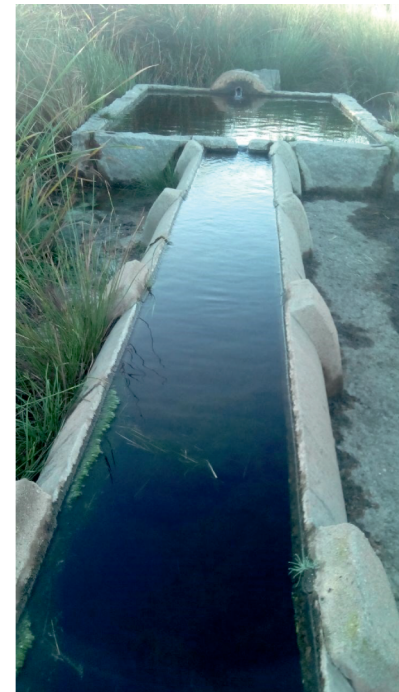

ruta "FUENTE DE LA NAVILLA"

10 KM 2:30 H

COBERTURAS Y USOS DEL SUELO



Prado Secano Olivar



Dehesa Arbolado mixto

Otras coberturas

CARRETERAS Y CAMINOS

Autonómicas de 3º orden

CR-326

Caminos y sendas

Vía pecuaria

HIDROGRAFÍA Y ALTIMETRÍA

Curso de agua



Curvas de nivel y depresión



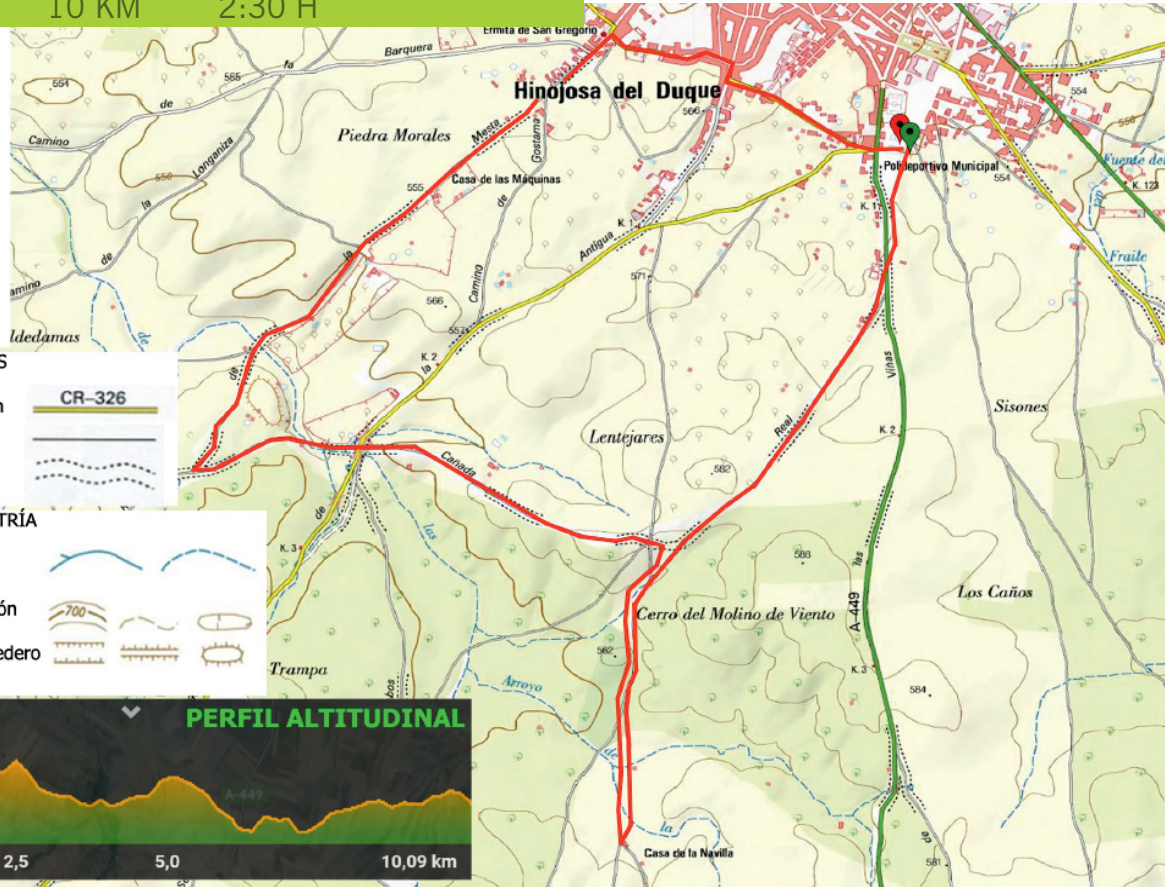

Desmonte/terraplén/vertedero





RUTA “FUENTE DE LA NAVILLA”

FICHA TÉCNICA

UBICACIÓN		RECURSOS DE INTERÉS	
DENOMINACIÓN	Ruta “Fuente de la Navilla”	FLORA	Encinas, olivos, jara, retamas...
MUNICIPIOS	Hinojosa del Duque.	AVIFAUNA	Grullas, milano, cigüeña blanca, avutardas...
COMARCA	Los Pedroches	INTERÉS GEOLÓGICO	Arroyo de la Navilla, Arroyo de las Viñas, paisaje de la dehesa.
ORIGEN Y DESTINO	Avenida Ntra. Sra. del Pilar.	INTERÉS MONUMENTAL	Ermita de San Gregorio.
ITINERARIO	Avda. Ntra. Sra. del Pilar, Cañada Real de la Mesta, calle Séneca, calle Isaac Peral y Avda. Ntra. Sra. del Pilar.		
DATOS DESCRIPTIVOS		OTROS DATOS	
TRAZADO	Circular.	RESTRICCIONES POR MOTIVOS AMBIENTALES	
LONGITUD DE IDA	10 km	No existen restricciones de tipo ambiental.	
TIEMPO ESTIMADO DE IDA	2:30 horas aprox.	SENDERO SEÑALIZADO	No.
GRADO DE DIFICULTAD	Baja	ZONA DE ESTACIONAMIENTO	Sí, en el punto de inicio de ruta.
COORDENADAS DE ORIGEN/FINAL	38°49'33.7"N 5°14'07.9"W	TRANSPORTE PÚBLICO	No
ALTITUD MAX./MIN.	577m / 539m	ACCESIBILIDAD	La ruta se puede hacer al 100% a pie, bicicleta y a caballo.
			



ALCARACEJOS - HINOJOSA DEL DUQUE

22KM

6:30 H

Esta ruta pertenece a uno de los caminos más emblemáticos de la historia de la Península Ibérica: el camino mozárabe a Santiago de Compostela. La ruta tiene su punto de partida en la **Plaza de los Pedroches** (38.387629 -4.967598), en la localidad de Alcaracejos, desde donde nos dirigiremos por la calle Alférez Fernández Pérez, dirección Córdoba, hasta llegar a la altura de la casa número 20, por donde giraremos a la derecha y tomaremos un camino que conduce a Villanueva del Duque. Medio kilómetro después, nos encontraremos con un cruce que no tomaremos en cuenta, debiendo continuar de frente. Lo mismo que haremos con otro cruce que veremos poco después.

Caminando entre terrenos de pastizales y algunas naves ganaderas, llegaremos a nuestro segundo pueblo de paso, **Villanueva del Duque**, por donde haremos entrada pasando por la Cruz de la Fuente





ALCARACEJOS - HINOJOSA DEL DUQUE

22KM

6:30 H

Vieja, a la calle Reyes Católicos, hasta llegar a la plaza del Ayuntamiento y, a continuación, a la calle Camino de Santiago, por donde saldremos del pueblo a través del **Calvario**, donde encontraremos un monumento similar al que vimos a la entrada. Cruzaremos la carretera (con precaución), y seguiremos de frente.



Seguiremos caminando entre cortijos, terrenos de pastizales y cultivos. Poco después, encontraremos una bifurcación por donde hay que continuar de frente, y, a unos 2 kms, encontraremos otra división de caminos, donde deberemos coger el camino de la izquierda, teniendo que vadear el **arroyo del Lanchar**. Seguiremos andando pudiendo observar a nuestra derecha, en la lejanía, las Sierras de Santa Eufemia y el pueblo de Villaralto, hasta llegar, 3 kms después, a nuestro tercer pueblo de paso, **Fuente la Lancha**. Aquí, entraremos por las calles Calvario y M^a Auxiliadora, y llegaremos a la



RUTA DE LAS ERMITAS

7KM

2:30 H

A través de esta ruta, vamos a ir saboreando cada uno de los rincones míticos y más bellos de Hinojosa del Duque. Se trata de un recorrido urbano, cargado de historia que recomendamos a todas las personas que visitan la localidad.

El inicio de ruta comienza en la **Plaza de la Catedral** (38.500335 -5.148085), centro histórico de Hinojosa, y donde podremos ver la mítica Catedral de la Sierra (Parroquia de San Juan Bautista). En esta misma plaza también se encuentra la **Ermita Virgen del Castillo**. Nuestro siguiente destino será la **Ermita de Santa Ana**, la primera ermita de toda la villa, a la cual llegaremos por la calle Álvaro de Bazán, que nos lleva hasta una recoleta plaza donde se encuentra este pequeño templo medieval.





RUTA DE LAS ERMITAS

7KM 2:30 H



La siguiente cita será la **Parroquia de San Isidro Labrador**, a la cual llegaremos dejando atrás la plaza de Santa Ana y tomando la calle Caridad, nos encontraremos la parroquia pocos metros después. Una vez visitada, seguiremos por esta misma calle hasta llegar a un cruce, donde giraremos hacia la calle de la derecha, calle Caños Verdes, y la seguiremos hasta el final, donde nos encontraremos la calle Corredera, que tomaremos a la izquierda hasta llegar, a unos 250 metros, encontrándonos con la Parroquia de San Sebastián a nuestra derecha.

En ese mismo punto tomaremos, a nuestra derecha, la calle Frailes, que nos llevará hasta la emblemática **Ermita de San Sebastián**, el ejemplar más grandioso, en toda la provincia del tipo de iglesias serranas.

Dejando atrás la calle Frailes y tomando a nuestra derecha la calle Abogado Aranda hasta el final, llegaremos, en 300 metros, a la calle Calderón de la



RUTA DE LAS ERMITAS

7KM

2:30 H

Barca, donde podremos contemplar la **Ermita de San Isidro**, de estilo barroco.

Nuestra próxima parada será la **Ermita de San Gregorio**, del año 1581, Patrón y Abogado de los labradores de esta Villa. A esta ermita llegaremos por las calles Bernardo Perea y Gonzalo de Córdoba, hasta alcanzar la calle Jerez y Caballero a mano izquierda, la cual recorreremos hasta el final, que nos llevará a la calle San Gregorio. A unos 450 metros del inicio de esta calle, nos encontraremos con la ermita.

Para llegar a nuestro próximo destino tendremos que volver sobre nuestros pasos. Llegaremos, a través de la calle San Gregorio hasta la calle Teniente Sanz Perea y la plaza Duque de Béjar. Aquí seguiremos por la calle Brigadier Romero, donde podremos contemplar a pocos metros el Convento de la Purísima Concepción (Madres Concepcionistas), que es una de las muchas fundaciones religiosas que realizó la familia de los Condes de Belalcázar.





RUTA DE LAS ERMITAS

7KM

2:30 H

Dejando atrás la Plaza Duque de Béjar, tomaremos a nuestra derecha la calle Monjas, la cual vamos a recorrer hasta llegar a la calle Menéndez Pelayo a unos 150 metros, habiendo pasado en nuestro camino por la Plaza de España. Al final de esta calle, habremos de andar unos 70 metros a nuestra derecha, para tomar, de nuevo a la derecha, la calle Plegarias, por la que caminaremos de frente durante 1,5 km hasta llegar a nuestro último lugar de visita y fin de ruta: la **Ermita del Santísimo Cristo de las Injurias** (38.510031-5.155385) situada sobre una loma que domina toda la ciudad.





RUTA DE LAS ERMITAS

PARA SABER MÁS...

CATEDRAL DE LA SIERRA. Monumento Nacional por Real Decreto de 5 de febrero de 1981. **Templo majestuoso** de bello porte, construido en el siglo XVI. Son varios los estilos arquitectónicos que en ella figuran, su gran portada plateresca, sus naves de estilo gótico flamígero y su bajo coro.

ERMITA VIRGEN DEL CASTILLO. Su construcción en el siglo XIV. Sirvió de iglesia a un antiguo beaterio o pequeño convento. Consta de una nave **de estilo gótico**. Su bello camarín, de estilo barroco, data del siglo XVII. Lo más hermoso y monumental de esta ermita es su magnífico ábside, construido entre los siglos XV y XVI puede contemplarse desde el exterior.

ERMITA DE SANTA ANA. Es prototipo de "iglesia serrana de la Mesta" de bello estilo gótico. Es Monumento Histórico-Artístico. Fue **la primera parroquia** de la villa. Cuenta la tradición que en el año de gracia de 1212, sus bóvedas cobijaron a Alfonso VIII y a sus huestes.

ERMITA DE SAN SEBASTIÁN. Este templo es sin duda el ejemplar más grandioso en toda la provincia de este tipo de edificaciones religiosas. Su longitud llega a los 23 metros siendo su anchura de 10 metros. Consta de siete arcos y su planta primitiva es de una sola nave sin ábside.

ERMITA DE SAN ISIDRO. De estilo barroco su construcción **es circular** cubierta por una cúpula de seis puntos de luz. La inauguración tuvo lugar el 5 de abril de 1753.

ERMITA DEL SANTO CRISTO DE LAS INJURIAS. En el lugar donde está enclavada existió siglos atrás una anterior construcción religiosa consagrada a Santa Brígida. El templo actual es de finales del siglo XVIII. Se encuentra situado sobre una loma desde la que podemos contemplar Hinojosa, Belalcázar y una amplia extensión de la comarca de los Pedroches. El Cristo de las Injurias es la imagen religiosa más venerada de Hinojosa del Duque.



RUTA DE LAS ERMITAS

PARA SABER MÁS...



1

- 1-Catedral de la Sierra.
- 2-Ermita del Santo Cristo de las Injurias.
- 3-Ermita Virgen del Castillo.
- 4-Parroquia de San Isidro Labrador.
- 5-Convento de las Madres Concepcionistas.
- 6-Ermita de San Isidro Labrador.
- 7-Ermita de Santa Ana.
- 8-Ermita de San Sebastián.



5



4



7



3



8



2





6



RUTA DE LAS ERMITAS

FICHA TÉCNICA

UBICACIÓN		RECURSOS DE INTERÉS	
DENOMINACIÓN Ruta de las ermitas MUNICIPIOS Hinojosa del Duque. COMARCA Los Pedroches ORIGEN Plaza de la Catedral. DESTINO Ermita del Stmo. Cristo de las Injurias. ITINERARIO Plaza de la Catedral, Álvaro de Bazán, Plaza de Santa Ana, Caridad, Caños Verdes, Corredera, Frailes, Abogado Aranda, Calderón de la Barca, Gonzalo de Córdoba, San Gregorio, Teniente Sanz Perea, Monjas y Plegarias.		FLORA Urbana. AVIFAUNA Urbana. INTERÉS GEOLÓGICO INTERÉS MONUMENTAL Catedral de la Sierra, todas las ermitas y parroquias, conventos.	
DATOS DESCRIPTIVOS		OTROS DATOS	
TRAZADO Circular. LONGITUD DE IDA 7 km TIEMPO ESTIMADO DE IDA 2:30 horas aprox. GRADO DE DIFICULTAD Baja COORDENADAS DE ORIGEN 38°50'03.3"N 5°14'80.8"W COORDENADAS DE FINAL 38°51'00.3"N 5°15'53.8"W		RESTRICCIONES POR MOTIVOS AMBIENTALES No existen restricciones de tipo ambiental. SENDERO SEÑALIZADO Sí. ZONA DE ESTACIONAMIENTO Sí, en el punto de inicio de ruta. TRANSPORTE PÚBLICO Sí, consultar teléfonos de interés. ACCESIBILIDAD Apie y en cualquier medio de transporte.	 



HINOJOSA DEL DUQUE

TELÉFONOS DE INTERÉS



Oficina de Turismo y Museo Etnológico. Información al peregrino
957 141 056



Policía Local 957 140 021
Guardia Civil 957 140 012
Emergencias 112



Estación de autobuses
957 141 617



Centro de Salud 902 505 061
Cruz Roja 957 140 781



Ayuntamiento
957 140 050



Albergue Municipal de peregrinos
(Policía Local / Oficina de Turismo)
Hostal El Cazador 957 140 443
Pensión Ruda 689636162
Hostal Piedra y Luz 957 110 806
Casa Rural La Antigua 606 856 946



AGRADECIMIENTOS

Queremos manifestar nuestro agradecimiento a todas las personas y organizaciones que han prestado su apoyo para la selección de las rutas y para el enriquecimiento y revisión de sus contenidos. Gracias a Juan Obrero, Manolo Pozo, Satur Muñoz, Charo Agredano, Marina Ruiz, Pablo Escudero, Juan Andrés Molero, la asociación Amigos del Camino Mozárabe de Córdoba, la asociación Entrehinojos, y, en especial, a Charo García, por su entera disposición y dedicación para este trabajo.

Y por supuesto, a tantas personas hinojoseñas que nos han enseñado a amar este pueblo y sus caminos, que nos han contado infinidad de cosas muy útiles, y que nos regalan su historia cada vez que nos hablan. Esta guía no habría sido posible sin todas y todos vosotros. Muchísimas gracias. Podemos concluir diciendo que esta guía es un documento vivo, que moldearan tus pasos al andar por estas rutas. Porque Hinojosa del Duque es un pueblo repleto de posibilidades para cualquier visitante.

CRÉDITOS DE FOTOS

Satur Muñoz, Charo García, Juan Andrés Molero, José Andrés Cabrera, Manuel Muñoz.



Excmo. Ayuntamiento de
Hinojosa del Duque



Diputación
de Córdoba

. PREMIOS .
A
una
HORA
DE
Córdoba
PREMIO AL MEJOR MUNICIPIO
TURÍSTICO DE LA PROVINCIA.



Andalucía

